EL DIARIO PALENTINO

EL DIA DE PALENCIA

Fundado en 1882 y 1890

N.º REFUNDIDO 5.593

TELEFONOS
1526 IMPRENTA
1353 REDACCIÓN
2006 ADMINISTRACIÓN

Depósito Legal P—2—1958

(Franqueo concertado)

DIRECCIONES
DIRECCIÓN Y TALLERES: MAYOR, 147-151
APARTADO DE CORREOS, 17

MARTES 7 ABRIL 1959

EDICION MADRUGADA
1'20 pts.

Dieciseis barceloneses a la boda del Príncipe Aki Hito

Barcelona, 6.—Dieciséis barceloneses han salido con dirección a Tokio, para asistir el próximo viernes, día 10, a la boda del príncipe Aki Hito. Entre ellos figura el escultor don Eudaldo Serra y el periodista don Vicente Cortadella.

Realizarán el viaje por la ruta del Polo, proponiéndose llegar antes del jueves a la capital nipona.—Cifra.

Se agravarán las sanciones a los viajeros sin billetes

Madrid, 6.—Se autoriza al ministro de Obras Públicas para modificar las condiciones 92 y 93 de la tarifa general de la Renfe en el sentido de agravar las sanciones en que incurren aquellos viajeros que no se hallen en posesión del correspondiente billete. Asimismo se autoriza al ministro de Obras Públicas para modificar los artículos 95, 96 y 97 del reglamento de Policía de Ferrocarriles de 8 de septiembre de 1878, de forma que su redacción sea concordante con las que se le de a las condiciones modificadas de acuerdo con lo dispuesto anteriormente.—Cifra.

La situación puede ser muy grave, si Rusia trata de bloquear las comunicaciones con Berlín

"Las posibilidades de negociar con la Unión Soviética=ha dicho Spaak=son muy escasas"

Wáshington, 6. — El secretario general de la Organización del Tratado del Atlántico Norte, Paul Henry Spaak, ha declarado en una entrevista realizada en la televisión, que si la Unión Soviética o Alemania oriental tratan de bloquear las comunicaciones occidentales con Berlín, «la situación puede ser muy grave».

Añadió Spaak que las posibilidades de negociar con la Unión Soviética son muy escasas, pero se mostró partidario de la celebración de una conferencia de ministros de Asuntos Exteriores con la participación rusa, con el fin de que los occidentales expongan claramente que no se retirarán de Berlín.

«No creo —continuó diciendo— que la fecha tope fijada por los soviets del 27 de mayo, tenga actualmente mucha importancia; opino que debemos enfrentarnos con los rusos con la voluntad de negociar y no considero que los preparativos militares sean una buena idea en este momento».

Afirmó que en los detalles puede haber diferencias entre los países occidentales, pero no en los principios que, según él, son:

1.—Es imposible admitir la neutralización de Alemania.

2.—Es inadmisible una política que conduzca a la retirada de Europa de las tropas norteamericanas, británicas y canadienses.

3.—Es preciso afirmar el derecho del pueblo alemán a reunificarse.

4.—Es necesario mantenerse firme en Berlín y mantener abiertas las vías de comunicación con la ciudad.

Spaak terminó diciendo que si los rusos tratan de expulsar a las potencias occidentales de Berlín, «se creará un peligro grave de guerra».—Efe.

VON BRENTANO REGRESA A BONN ANTES DE LO PREVISTO

Bonn, 6. — El ministro alemán de Asuntos Exteriores, Von Brentano, ha vuelto a Bonn, desde Wáshington, tras haber asistido a las conversaciones entre los representantes de las cuatro grandes potencias occidentales y a la reunión del Consejo de la Otan. Su retorno se ha producido dos días antes de lo previsto y un portavoz del Ministerio ha dicho que Von Brentano quería tener tiempo suficiente para celebrar amplias consultas con el canciller Adenauer, antes de que éste salga para Italia, donde pasará unas vacaciones.—Efe.

Los Marqueses de Villaverde regresan a Madrid

Málaga, 6. — Después de pasar unos días en Marbella, salieron para Madrid, por vía aérea, los Marqueses de Villaverde. Fueron despedidos por las autoridades.—Cifra.

"Los Cuatro Grandes" de Occidente reunidos en Wáshington

Wáshington.—Los «cuatro grandes» fué una frase acuñada durante la guerra y la postguerra, para designar a los representantes de las cuatro principales potencias que lucharon contra Alemania. Pero ahora se utiliza también la misma frase para los representantes de tres de aquellas potencias... y el de la propia Alemania. Reunidos en Wáshington, aparecen de izquierda a derecha los ministros de Asuntos Exteriores de Alemania, Von Brentano; Gran Bretaña, Selwyn Lloyd; Estados Unidos (en funciones), Christian Harter, y Francia, Couve de Murville.—(Foto Cifra)

Exposición de Pintura española contemporánea en el Palacio Foz, de Lisboa

Fué inaugurada con asistencia del Presidente de Portugal

Lisboa, 6.—Con asistencia del presidente de la República portuguesa, Almirante Américo Tomás, se ha inaugurado en el Palacio Foz una exposición de pintura española contemporánea.

Al acto asistieron, con el embajador de España, don José Ibáñez Martín, los ministros portugueses, de la Presidencia, doctor Teotonio Pereira y de Educación Nacional, profesor Leite Pinto, así como el subsecretario de Educación Nacional de España, don José Maldonado y Fernández del Torco; secretario general del Ministerio de Negocios Extranjeros, señor Pinto de Lemos, en representación del ministro; secretario nacional de Información, señor Moreira Baptista, y numerosos escritores, artistas e intelectuales portugueses, así como todo el Cuerpo diplomático acreditado en Lisboa.

La exposición consta de 270 obras, distribuidas en las grandes y magníficas salas del Secretariado Nacional de Información portuguesa.

Las obras expuestas recogen la muestra más amplia, dentro de la Pintura española contemporánea, desde las obras de estilo académico, en las que resaltan las salas dedicadas a Zuloaga, Sotomayor, Zubiaurre, Segura, Pellicer y Hermoso, hasta los más modernos, como Cossío, Palencia, Zabaleta y Prieto, para llegar a las fórmulas elementales del arte abstracto representado por Tapias, Millares, Rivera y Vento.

La Exposición fué visitada el día de la inauguración por varios centenares de personas. Toda la Prensa portuguesa publica extensos comentarios en sus primeras páginas, poniendo de relieve la importancia de la actual pintura española, y desarrollando la rica variedad de tendencias y escuelas que presenta el Certamen.

Se destacó igualmente el esfuerzo que ha representado para la Dirección General de Relaciones Culturales del Ministerio de Asuntos Exteriores, el mensaje de esta magnífica Exposición.—Efe.

¿Romance entre un perro y un gato?

Yécla (Murcia). — A primera vista pudiera parecer así, pero se trata de un caso bien distinto aunque no esté exento de la buena amistad que reina entre tan eternos enemigos. El perrito, llamado Cuki ha sido amaestrado pacientemente por su dueño, el propietario del bar «Las Cuatro Esquinas» de esta ciudad, y demuestra tal obediencia que, se mantiene sobre las patas traseras todo el tiempo que su amo desea. Pero lo importante es que con un trozo de carne en la boca, el animal se mantiene de pie sin comérsela y aguanta sumiso el acoso de la gata «Negrita» que, abrazado a él, trata de arrebatárselo. No luchan, no regañan pero cuando al cabo de un rato de forcejeo el dueño le dice a «Cuki» que no se lo deje arrebatar, se lo engulle y deja a la gata con dos palmos de narices. Pese a ello no gruñe ni le da zarpazos. Al contrario se restriega sumisa y cariñosa al perrito con el que comparte su hogar, ya que viven juntos y duermen en el mismo lecho sin que tengan la menor disputa, defendiéndose mutuamente de cualquier ataque ajeno.
(Foto Cifra Gráfica)

¡Oído al número!

Premios mayores del sorteo de la Lotería Nacional

Madrid, 6. — Relación de los números y poblaciones a que han correspondido los 15 premios mayores del sorteo de la Lotería nacional, celebrado en el día de hoy:

41.415	Premiado con 2.000.000 de pesetas. Ha correspondido a Madrid.
46.024	Premiado con 1.000.000 de pesetas. Ha correspondido a Madrid.
35.785	Premiado con 500.000 pesetas. Ha correspondido a Barcelona.

Premiados con 30.000 pesetas:

311	Alcoy, Nava del Rey y Madrid.
12.840	Villagarcía, Las Palmas y Prat de Llobregat.
16.439	Lérida, Melilla y Madrid.
33.741	Valencia.
38.544	Madrid.
39.470	Barcelona.
39.926	Santander.
41.016	Barcelona.
48.258	Barcelona.
54.334	Barcelona.
54.513	Madrid.
55.341	Pamplona. — Cifra.

Se habla de movimientos revolucionarios en tres provincias de la China Roja

Diez mil soldados chinos desertan y se unen a los tibetanos anticomunistas

Taipeh, 6. — Un portavoz del Gobierno nacionalista chino ha dicho hoy en esta capital que el Gobierno había recibido informaciones no confirmadas según las cuales se habían producido movimientos revolucionarios anticomunistas entre provincias del Norte de la China roja.

Estas informaciones del servicio de espionaje añaden que las provincias afectadas por estas revueltas son Sinkiang, Chinghai y Kansu. No ha podido obtenerse hasta ahora confirmación ni detalle alguno acerca de tales movimientos, pero se pone de relieve en Taipeh que lógicamente es muy difícil que puedan salir noticias a este respecto, dada la absoluta incomunicación de dichas provincias de la China comunista con el mundo libre.—Efe.

LAS PRIMERAS FOTOS DE LHASA

Tokio, 6. — Los periódicos de Pekín publican hoy las primeras fotografías de Lhasa desde que se produjo la rebelión anticomunista en aquella ciudad. En ella se ven a brigadas de obreros reparando los daños materiales ocasionados durante la revuelta.

En una de las fotos se contemplan los trabajos de reparación de un puente que se halla tras el palacio del Dalai Lama, que fué incendiado durante la lucha.

El mismo Palacio sirve también de fondo a otra fotografía en la que se ve a un funcionario del Comité Militar de control dirigiéndose a una multitud que le rodea. Es imposible precisar, por las fotografías, si el palacio sufrió algún daño, pero, según parece, se encuentra prácticamente intacto.

En otras de las «fotos» se muestra a varios médicos curando en la calle a varios heridos.—Efe.

CHU EN LAI SE ENTREVISTARA CON NEHRU

Nueva Delhi, 6.—El ex jefe del Gobierno tibetano, Lukanga, ha manifestado —según el «Industan Standa», que el jefe del Gobierno de la China comunista, Chu En Lai, visitará Nueva Delhi para tratar con el jefe del Gobierno indio, Nehru, sobre la situación en el Tibet.—Efe.

EL PANCHEN LAMA, EN LHASA

Tokio, 6.—El Panchen Lama, instalado por Peiping en la región autónoma del Tibet como jefe, ha llegado a Lhasa, procedente de Shiga-Tse, para asumir el cargo de presidente de la comisión preparatoria para la región autónoma del Tibet. — Efe.

DALAI LAMA ESTA «CANSADO Y FATIGADO»

Nueva Delhi, 6. — En los medios oficiales de esta ciudad se informa que el Dalai Lama continúa todavía en el Monasterio de Tauang, y permanecerá allí hasta que se recupere totalmente de las duras jornadas de su viaje por el Tibet.

Se añade que el Dalai Lama se encuentra «cansado y fatigado» a consecuencia del viaje por lo que continuará en el Monasterio durante uno o dos días.

El jefe del Gobierno indio, Nehru, ha dado instrucciones para que no se imponga al Dalai Lama ningún programa y se le trate, tanto a él como a su séquito, con la mayor cortesía.

El Dalai Lama ha recibido, por parte del Gobierno indio, una lista de lugares a los que puede dirigirse, pero si decide encaminarse a otro no señalado, se le permitirá que lo haga, según se añade en los referidos medios. Se cree que los futuros planes del Lama serán fijados después de su entrevista con Nehru, al cual espera visitar en la primera oportunidad.—Efe.

DIEZ MIL SOLDADOS COMUNISTAS SE PASAN A LOS TIBETANOS

Taipeh, 5. — La Agencia de noticias de la China nacionalista, afirma hoy que una Brigada completa de la China comunista, compuesta por 10.000 soldados, desertó y se pasó a los tibetanos anticomunistas.

La información de la Agencia agrega que la «primera nueva Brigada de la China roja se reveló contra sus mandos, el 22 de marzo, cerca de la frontera tibetana y libró dos combates contra las otras unidades comunistas.

La Agencia informativa dice que sus noticias proceden de su oficina en Hong Kong y que se debe a fuentes que radican en la China continental. Después de desertar el 22 de marzo, la Brigada, mandada por el «oficial Hu» (no dió la Agencia otro nombre), luchó durante los dos días siguientes contra otras unidades comunistas y después se unió a las fuerzas tibetanas que luchaban contra los rojos, en la zona de Sikang.

Mientras, los periódicos de Taipeh informan que un levantamiento anticomunista se ha producido en las provincias noroccidentales de la China continental —Kansu, Nigsia y Suituan— una región que es conocida con el nombre de Mongolia interior. Las informaciones de Prensa dicen que los mahometanos son los que dirigen el levantamiento.

Las fuentes oficiales de Taipeh, ni han confirmado ni desmentido las informaciones que figuran exclusivamente en la Prensa de Taipeh y en las que se afirma que proceden de fuentes fidedignas.—Efe.

Juan XXIII recibió en audiencia a 20.000 personas

Los visitantes trabajan en los mercados de Roma

Ciudad del Vaticano, 5.—El Padre Santo recibió hoy en audiencia, en la Basílica de San Pedro, a veinte mil personas que trabajan en los mercados de Roma. Los trabajadores de los mercados ofrecieron al Pontífice artísticas cestas de frutas, verduras, flores y peces.

A la audiencia también asistieron grupos de peregrinos extranjeros que han venido a la Ciudad Eterna para ver al Papa. Entre ellos se encontraba una peregrinación de la Organización de Ciegos de Bélgica, un coro de niños cantores de Munich, unos 500 políticos católicos de los Estados Unidos y otros numerosos grupos de fieles.

El grupo de cantores de Munich interpretó para Su Santidad canciones de Pascua.—Efe.

Actos conmemorativos en el Santuario de Nuestra Señora de la Cabeza

Andújar, 5.—Durante toda la madrugada y mañana última, se han celebrado misas ante el altar mayor y altares laterales en el santuario de la Virgen de la Cabeza, con motivo del año jubilar, y han recibido la sagrada comunión casi todos los asistentes a los actos celebrados en la sierra.

Mediada la mañana, todas las cofradías llegadas, con la de Andújar, presididas por el Ayuntamiento bajo mazas, se trasladaron al parador de la Dirección General del Turismo, para recibir al representante de Su Excelencia el Jefe del Estado, teniente general Sáenz de Buruaga, director general de la Guardia Civil; gobernador civil y jefe provincial del Movimiento, D. Felipe Arche Hermosa, que representaba al ministro de la Gobernación, y demás autoridades y jerarquías nacionales, provinciales y locales.

Dió comienzo, seguidamente, en el Real Monasterio, el solemne pontifical, que fué oficiado por el obispo de la diócesis, Dr. Romero Menjíbar. Después del Evangelio, el prelado pronunció una elocuente plática. Finalizando el santo sacrificio, se entonó un responso, en memoria de los que dieron sus vidas por Dios y por España en el santuario, durante la gesta de nuestra Cruzada de Liberación. El obispo, impuso después corbatines a las banderas más antiguas de las cofradías, y el alcalde, señor Rodríguez Alvarez, procurador en Cortes por los Municipios de la provincia, hizo entrega al prelado del bastón y medalla de alcaldesa perpetua para la Virgen de la Cabeza. El obispo, los trasladó al delegado del Generalísimo para que los colocase a María Santísima, como así lo hizo.

Posteriormente, se celebró una comida, ofrecida por el Ayuntamiento a todas las autoridades asistentes, que finalizó con una breve y elocuente disertación del teniente general Sáenz de Buruaga, quien puso de manifiesto el acendrado amor que él y el Cuerpo de la Guardia Civil sienten por la Santísima Virgen de la Cabeza, que protegió con su manto a los defensores de su santuario.

El "malo" Peter Lorre en la costa del sol malagueña

Marbella (Málaga).—El tantas veces «hombre malo» de la pantalla, Peter Lorre, aparece aquí como si hubiera sido detenido por la policía y le estuvieran interrogando sobre alguna fechoría que hubiera realizado. La cosa es más sencilla y pacífica que todo eso. Se trata de los guardias encargados de guardar el orden durante el rodaje de la película «Perfume de Misterio», la primera en «olor» del mundo, dirigida por Mike Todd, hijo, que conversa amigablemente con el veterano actor en un descanso en el rodaje. Diana Dors también ha estado en Marbella para participar en la toma de escenas llevadas a cabo.—(Foto Cifra Gráfica)

Colaboradores de DIARIO-DIA

EL MUNDO IGNORADO

Por Concha Castroviejo

UN periodista inglés da cuenta de un caso extraordinario, una curiosa experiencia. Narra extensamente lo que aún en breve reseña puede darnos la medida de su interés.

El caso es el de un hombre que no ha visto nunca. Es decir, no había visto desde los diez meses de su edad, y carecía de toda noción de lo que es el sentido de la vista. Conoció el mundo desde la sombra y aprendió a vivir en ese mundo. De pronto, a los 50 años, este hombre, en virtud de una operación quirúrgica, ve, se encuentra ante el mundo de la luz. Es para él un mundo aterrador. Nada de lo que le rodea tiene sentido; no comprende nada, no acierta a diferenciar, no puede orientarse. El mundo, hecho para él realidad visible, le rebasa, le anula, está fuera de su medida, no puede reducirlo a su servicio ni a su goce.

El afirma que este es el caso del que recobra el don de ver sin que quede en su memoria noción de lo que es o que adquiere este don con el cual no ha nacido. Dice más: dice que para las contadas personas que han vivido esta experiencia, resulta tan aterrador encontrarse de pronto ante el mundo visible, como suponen, y pueden imaginar tras adaptarse a él, que será el caso contrario. De acuerdo con esto, tan abandonado y desvalido, tan desgraciado se encontraría el que de pronto ve, como el que de pronto dejara de ver. La afirmación estremece y rebasa, a su vez, nuestra capacidad y medida: no logramos comprenderla, ni asimilarla, ni encajarla en nuestra sensibilidad.

Si tratamos de imaginar la posibilidad de un sexto sentido, del cual, a nuestra vez, no tendríamos noción; imaginarnos liberados de algunas de nuestras limitaciones físicas, por ejemplo, de las exigencias de la ley de gravedad, nos encontramos ante un intento de comprender el desconcierto que nos causaría un nuevo don que, en principio, no acertaríamos a regir con nuestra voluntad, ni a usar ni a disfrutar. Es el caso, quizá, de la realidad del mundo visible para el que se asoma a él, repentinamente, sin preparación ni posible idea previa.

Este hombre, de cuyo caso da cuenta el periodista citado, se encuentra ante la riqueza imponderable de la perspectiva, la forma y el color. No tiene noción del escalonamiento de distancias. Todo se le agolpa delante, todo se viene sobre él. El entrenamiento inconsciente del niño para adaptarse al mundo visual que le rodea y moverse dentro de ese mundo, no permanece en la conciencia, y nos parece que basta enfrentarse a una perspectiva para valorar las distancias, la solidez de los cuerpos, las formas; que todo el proceso mental que sigue a la visión, surge espontáneamente. Y no es así, puesto que el hombre que no ha visto nunca, al ver, aprecia en su contorno una realidad que juzga inasimilable. Tiene que cerrar los ojos y refugiarse en su mundo de sombras para recuperarse a sí mismo. Resulta escalofriante pensarlo.

Los objetos usuales, prácticos, que maneja cada día, están ante él, pero no acierta a conocerlos ni a diferenciarlos. Sabe lo que son, pongamos por caso de instrumento habitual, unas gafas: las toca, las reconoce y después las mira para percatarse de lo que es su apariencia, a través del don, para él nuevo, de la vista. Las mantiene en sus manos, les da vueltas, e identifica, «viendo», lo que conocía sobradamente, a través del tacto. Realiza la operación diversas veces. Cuando le vuelven a presentar las gafas tiene que tocarlas, «reconocerlas» con su sentido clave, para poder decir su nombre. La memoria no funciona espontáneamente a través del nuevo sentido.

Como si ante la inconcebible realidad de la visión, el cerebro permaneciera durante algún tiempo inconexo, negándose a colaborar, todos los resortes cerebrales seguirán funcionando a través de los medios de conocimiento por los cuales el mundo exterior había llegado a ellos. Una figura geométrica simplicísima, que este hombre conoce, se coloca por ejemplo al lado de otra figura geométrica igualmente simple. Se trata de dos esquemas elementales cuya diferenciación constituiría un ensayo de capacidad con un niño de muy pocos años. Pues bien, este hombre, que posee una determinada cultura, si no le permiten «tocar» el relieve de las líneas, no acertará a diferenciarlas sino después de un entrenamiento diario durante más de un mes de atención y trabajo. Es decir, tendrá que «aprenderse» el mundo, aprenderlo a través de su nuevo sentido como quien estudia un idioma nuevo y ha de aplicar, a cada cosa un distinto sentido y una distinta forma de expresión a cada idea y cada proceso mental. El mismo, el hombre que protagoniza este caso, en una frase del claro y profundo sentido, define su deficiencia diciendo que tiene que «aprender las palabras de la visión».

El milagro llega por vías naturales. Es el milagro permitido al esfuerzo y al heroísmo de la ciencia. Y para que nos de la medida de ese elemento mágico que opera dentro del rigor científico, nos quedan estos testimonios, tremendos en su dimensión humana, de certeza de nuestra limitación; los que nos muestran cómo y hasta qué punto necesita el hombre adaptarse, aún a su felicidad, emplear todos sus recursos para llegar a gozar lo que le es dado, para dominar y reducir a alegría de su cuerpo y de su alma, hasta el don del sentido, física y espiritualmente más alto y valioso, ante el cual, saliendo de la sombra, se encuentra anonadado.

Exclusivo para EL DIARIO PALENTINO-DIA DE PALENCIA

(Prohibida la reproducción)

Pericia y decisión de un cirujano del Seguro de Enfermedad

"Devolvió" la vida a una mujer de 76 años de edad

Realizó una urgente operación con masaje al corazón

Madrid, 6.—Una anciana señora de Madrid ha salvado la vida gracias a la pericia y decisión de un cirujano del Seguro de Enfermedad.

Doña María Llopis Rodríguez, de 76 años de edad, iba a ser sometida a una intervención quirúrgica porque sufría una fractura de fémur. La anciana entró en el quirófano sonriendo y con buen humor. En el quirófano se encontraban don Antonio Baquero, jefe de un equipo de traumatología del Seguro de Enfermedad; el cirujano, don Agustín Payno, que colaboraría en la operación; el cardiólogo don Adolfo Navarrete, y el anestesista don Luis Agosti. El señor Payno, que pensaba intervenir cuando la operación hubiera comenzado, no se había vestido aun, ni puesto los guantes, ni siquiera lavado las manos. Estaba en pijama. La paciente recibió una dosis mínima de anestesia local, porque padecía del corazón desde hacía bastante tiempo. La enferma apenas la aplicaron la primera inyección, sufrió un síncope. El corazón se le había parado, dejó de respirar y se quedó sin pulso. El cronógrafo había pasado ya de los tres minutos, término máximo para la vida en estas ocasiones. A los seis minutos, la anciana mostraba ya el color amarillo, pasando por el grisáceo y el morado de los cuerpos físicamente muertos. En este momento el doctor Payno tomó un bisturí y con las manos desnudas y sin desinfectar, efectuó un corte rapidísimo en la región supraumbilical de la paciente. Cuando tuvo el corazón en su mano, comenzó a estrujarlo. Al apretarlo por quincuagésima vez, el doctor Payno percibió un movimiento en su mano desnuda. El corazón de la enferma, primero torpemente y en seguida con normalidad, latía de nuevo. A las treinta y seis horas, doña María recobraba el conocimiento y ya se encuentra en su domicilio.—Cifra.

M.C.D.2022

PALENCIA AL DIA

Por partida triple

Los aficionados al deporte no pueden estar de queja. El domingo tuvieron deporte por partida triple; es decir, con arreglo a tres importantes modalidades de él: ciclismo, atletismo y fútbol que, por lo que se refiere a los dos primeros, satisficieron plenamente a la respectiva concurrencia que los presenció.

La mañana, soleada, pese al ventecillo que soplaba, se mostró semipropicia a estos actos.

En el Campo de la Juventud, las finales de la "Copa de Primavera", con tanta expectación seguidas por los asistentes, brindaron a los espectadores un bonito e interesante espectáculo, pues la pléyade de juveniles atletas, poniendo en juego el entusiasmo, voluntad y excelente preparación que les poseía, ofrecieron una cumplida "matinée" olímpica, de la que no nos podemos hacer eco más que tributándola elogios, para los participantes y para los organizadores. Resultó vencedor el equipo representativo del Colegio de los Maristas, que ganó para sí el "Trofeo Primavera" en litigio, tras de una brillantísima demostración atlética en las diferentes pruebas realizadas, seguido en el «podium» de los vencedores por el entusiasta equipo del San Fernando.

En ciclismo, 17 juveniles corredores de la capital y provincia, se lanzaron animosamente por las carreteras cercanas a la capital, en un recorrido de 70 kilómetros, que fué culminado en primer lugar por un palentino, Julio Martínez, seguido por otro muchacho convecino nuestro, José de los Mozos, ya veterano, pese a su juventud, en estas lides ciclistas. La media obtenida por el triunfador (37'650 kilómetros a la hora), revela que la carrera no fué un paseo, y que nuestros paisanos saben darle bien a los pedales, cuando quieren hacerlo. Ayer por ejemplo.

En la tercera modalidad deportiva de esta jornada festiva, los "hinchas" de turno salieron muy enfadados de "La Balastera", pese a que, en algunos momentos, tomaron a risa lo que vieron. El equipo local, además de perder, dió una sensación de pobreza de juego y, lo que es inadmisible, de falta de voluntad —salvando tres o cuatro individualidades— deprimentes. No es extraño que los de Ponferrada, sin demostrar una gran potencialidad de tiro, se llevaran "el gato al agua" con todos los pronunciamientos favorables (a veces, hubo "baile" y todo), y, además, con diez jugadores, pues a eso quedó reducido su equipo, tras de la lesión de Piepas.

Y esta tónica del culto al músculo fué la dominante del concierto dominical. En el que, como antedecimos, se mostraron entonados los deportistas "amateurs", (los que no cobran), y desafinaron estruendosamente los profesionales, los que cobran por jugar. Cosas que pasan.

DE VENTA EN
Librería y Papelería
I. G. DIARIO - DIA

Don Luis Alonso Padierna, párroco de Villoldo, perece al caer desde lo alto del campanario de su iglesia

Su celo apostólico le había granjeado el general afecto de sus feligreses

A las tres y media de la tarde del pasado domingo, falleció en Villoldo, víctima de accidente, el Reverendo Sr. Párroco de aquella localidad, don Luis Alonso Padierna.

Se encontraba, enseñando el campanario y las perspectivas paisajísticas que desde él se ofrecen, a unos familiares, cuando una pisada en falso le precipitó sobre la bóveda de la iglesia, fracturándose la región occipital, que le produjo la muerte instantánea.

Don Luis Alonso Padierna, que contaba en la actualidad 43 años, venía ejerciendo sus funciones parroquiales en Villoldo desde hace siete años, y gozaba de una abierta y total simpatía, ganada por sus excelentes dotes apostólicas y de total entrega a su ministerio sacerdotal. Es de sobra conocida la condición desprendida de don Luis Alonso, para las obras de caridad y todas las que refundaren en beneficio de la iglesia y parroquia; acostumbraba —en los momentos de llevar a cabo algún arreglo, restauración o renovación en el templo— a anticipar aquellas cantidades que sus posibilidades económicas le permitiesen, limitándose a vivir cubriendo precariamente las más mínimas necesidades personales.

Don Luis Alonso comenzó su vida sacerdotal, como Coadjutor de Astudillo, pasando después a desempeñar la misión de Cura Ecónomo en Husillos y Piña de Esgueva, siendo Villoldo la primera parroquia que desempeñaba en propiedad.

La población de Villoldo está francamente consternada, pues, como informamos más arriba, don Luis Alonso Padierna gozaba de gran popularidad y se había granjeado la simpatía y el cariño sinceros de todo el vecindario. Desde el momento de conocer la noticia de la muerte del Párroco, Villoldo guarda luto riguroso.

El Excmo. y Rvdmo Prelado de la Diócesis, Dr. D. José Souto Vizoso, acompañado del M. I. Sr. Secretario Canciller del Obispado, don Eduardo Izquierdo, una vez conocida la noticia, se ha trasladado a Villoldo en la mañana de hoy, así como numerosos Sacerdotes de los pueblos circunvecinos.

Los funerales y el sepelio tendrán lugar en el día de hoy.

MATERIAL ESCOLAR, EN I. G. DIARIO-DIA

Fundación oficial de la "Dante Alighieri", en Palencia

Quedó constituída la junta directiva definitiva

Recientemente aprobados los estatutos de la Casa «Dante Alighieri», de Palencia, por los Departamentos ministeriales competentes, se ha procedido a constituir oficialmente dicha entidad en nuestra ciudad.

Previa citación a los miembros de la Comisión directiva provisional, así como a las personas que habían procedido ya a su inscripción como socios de la «Dante», tuvo lugar a las ocho de la tarde del sábado pasado, día 4 de abril, en la Sala de Profesores del Instituto de Enseñanza Media «Jorge Manrique», una reunión extraordinaria, con el fin de proceder a la constitución oficial de la entidad, y al nombramiento de la junta directiva definitiva.

Dada lectura de los Estatutos aprobados, don José María Panzano, representante consular italiano en Palencia, promotor de esta fundación, procedió a dar cuenta de la relación de miembros honoríficos de referida entidad, que son las personas vinculadas a los siguientes cargos y representaciones oficiales:

Excmo. Sr Gobernador Civil y Jefe provincial del Movimiento.

Excmo. y Rvdmo. Sr. Obispo de la Diócesis, Ilmos. Sres. Presidentes de la Diputación Provincial; Representante Consular de Italia, Alcalde Presidente del Excmo. Ayuntamiento de la capital; Director de DIARIO-DIA, Delegado de Información y Turismo y Director de «Radio Palencia».

Seguidamente se procedió al nombramiento de Junta Directiva, quedando elevada a situación definitiva la que venía funcionando provisionalmente. Esta Junta Directiva se integra de la siguiente forma:

Presidente: Don Carlos Gusano Herrero.

Secretario: Don José María Panzano de la Tufara.

Vice Presidente: Don Isidoro de Fuentes Castell.

Vicesecretario: Don Mariano del Mazo Zuazagoitia.

Tesorero: Don Pedro Gonzalo Mateo.

Revisores Contables: Don Emilio Polo Martínez de Azcoitia y don Jaime Calderón Alonso.

Consejeros de Organización: Don Luis Calderón Martínez de Azcoitia; de Enseñanza de Lengua italiana, Reverendo Sr. D. Manuel Carrión Gutiez; de Provecciones y Conciertos, Hno. Manuel Fernández Pellitero; Prensa, Propaganda y Radio, don Antonio Alamo Salazar; Conferencias, don Jesús Mateo Romero; y Asesores Culturales, doña Amelia Garrido de Velasco Dr. D. César Fernández Ruiz y M. I. Sr. D. Vicente Matía.

Se acordó seguidamente hacer pública la circunstancia de que, hasta tanto, se encuentren habilitados los locales provisionales con que pronto contará la «Dante» en Palencia, las inscripciones de socios deberán remitirse al domicilio del señor Secretario de la misma, señor Panzano, en la calle de San Juan de Dios, número 3, en nuestra ciudad y demás correspondencia.

La cuota establecida es la de quince pesetas mensualmente; se fijó asimismo una cuota conjunta de 20 pesetas para matrimonios, si bien únicamente será extendido un carnet a nombre del esposo.

Cuenta actualmente la «Dante Alighieri» de Palencia, con una Biblioteca inicial, integrada por más de 200 volúmenes, y la sede provisional de la entidad, donde funcionará tal Biblioteca, será puesta a disposición de los socios en breve plazo.

Oportunamente será publicado en nuestras columnas el extracto de los Estatutos de la «Dante», para facilitar información a los que tengan deseo de inscribirse.

PROYECCION DE DOCUMENTALES.—El martes, día 7 del actual mes de abril, a las ocho de la noche, en la sala de espectáculos de las «Congregaciones Marianas» (San Francisco), se procederá a la proyección de interesantes documentales italianos.

La entrada a esta velada cinematográfica es totalmente gratuita para los socios de la «Societá Dante Alighieri», que pueden ir acompañados de sus familiares.

CASA DE SOCORRO

LESIONADOS. — El personal de servicio en la Casa de Socorro, ha prestado asistencia médica a los siguientes:

—Margarita Pérez, de 10 años, quemaduras de primer grado en la pierna izquierda, sufridas en accidente domiciliario, al caerse sobre ella aceite hirviendo.

María Teresa Sánchez, de 9 años, herida contusa en la región frontal, por caída casual.

Estrella Cordón, de 19 años, contusión en la cara interior del tercio medio de la pierna derecha, por caída.

Julio Muñoz, de 15 años, herida contusa en la región occipital interesando periostio, por agresión de otro muchacho con una piedra lanzada.

Rufino García, de 40 años, extracción de cuerpo extraño del ojo izquierdo.

Esteban Santos, de 21 años, erosiones en el dedo índice derecho.

DIARIO DE AVISOS

FARMACIAS DE GUARDIA.—Durante la semana están de guardia las siguientes farmacias:

ZONA NORTE: La de don José María Fernández Nieto, (Mayor, número 66).

ZONA SUR: La de don Antonio de Fuentes Tapis, (Mayor, 114).

Independiente de éstas, permanecerá abierta durante toda la semana, la farmacia de don Anastasio Arenal (Paseo del Otero, 1).

REGISTRO CIVIL

MATRIMONIOS. — Germán Santos Iglesias, de Villemar, con Florencia Herrero Merino, de Lagartos; José Luis Soto Pérez, de Palencia, con Teresita del Niño Jesús Centeno de la Serna, de Lantadilla; Demetrio Fernández Peinador, de Palencia, con Felisa Herreros Dueñas, de Palencia; Higinio Ortega Navarro, de Calzada de los Molinos, con María Luz del Río Zamorano, de Palencia.

NACIMIENTOS. — Julián Palomino Fernández, de Julián y Victorina, General Aranaz, 4; María Soledad Lobete Martín, de Santiago y Susana, Carretera «La Treinta»; José Manuel Fernández Hijosa, de Manuel y Asunción, Simón Nieto, 30; María Gloria Hermano García, de Cipriano y María Gloria, Santiago, 14; José Carlos Ramos Sánchez, de Saturnino y Milagros, Clínica San Bernabé; Vicente Iglesias Celada, de Ezequiel y Marciana, Tercer Barrio; María Teresa Delgado Torio, de Wenceslao y Lucía, Rizarzuela, 35; Isabel Guerrero Pérez, de Luis y de Isabel, Residencia Ramírez.

DEFUNCIONES. — Basilio Rodríguez Olea, de 75 años, casado, Valverde, 10; Pedro Aníbal Fernández Sánchez, de 56 años, soltero, Sanatorio San Juan de Dios; Natalio Aguado Ibáñez, de 75 años, viudo, Mayor, 28.

CUPON PRO CIEGOS

Lista de los números premiados del «Cupón Pro Ciegos», correspondiente al sorteo celebrado el día 4 de abril de 1959.

Premiado con 250 pesetas, número 078. Premiados con 25 pesetas, todos los terminados en 78.

SUCESOS LOCALES

SANCIONADO. — Por embriagarse y dar lugar a escándalo público, ha sido sancionado por nuestra Autoridad Civil el vecino de esta ciudad, Joaquín Luis Luengo, de 43 años, domiciliado en el número 4 de la calle de Héroes del Alcázar.

Deléitese con un buen libro

Pida las últimas novedades a

I. G. DIARIO - DIA

Mayor, 147 - PALENCIA

Conferencia de D. Mariano del Mazo en la Diputación

Versó sobre "La iglesia católica en China"

En el salón de conferencias de la Excma. Diputación Provincial, se celebró, el pasado sábado, día 4 de abril, a las ocho de la tarde, la anunciada conferencia sobre la «Iglesia en China», a cargo de don Mariano del Mazo Zuazagoitia.

Presidió el muy ilustre señor secretario canciller del Obispado, don Eduardo Izquierdo, y representaciones de la A. C. diocesana, siendo numeroso el público que acudió a tan interesante charla.

El secretario diocesano del Consejo de Hombres de A. C., señor Cepeda, presentó al orador, haciendo alusión al espíritu investigador que informa los tiempos actuales, al que responde el trabajo que en tal acto iba a presentar el señor del Mazo, a través de su charla. Fué muy aplaudido.

A continuación hizo uso de la palabra don Mariano del Mazo.

Se refirió a la persecución que se ejerce contra los católicos chinos por los comunistas, persecución que se amplía hacia todas las fuerzas que se resisten a integrarse en el movimiento de sus doctrinas. Al finalizar su brillante disertación fué muy aplaudido.

Cuatro Cantones

Palencia en Sidi Ifni

Allí donde hay un palentino, por lejos que sea, está Palencia en el recuerdo.

Allí donde hay dos palentinos, por muchos kilómetros que haya de distancia, está Palencia en la conversación y la charla.

Allí donde hay tres o más palentinos, por muy separado que parezca de nuestro retazo provincial, está Palencia en una especie de íntimo y afectivo «consulado».

Oficialmente hay «casas de Palencia» en Madrid y Bilbao. Cordialmente, prácticamente y emocionadamente, hay «casas de Palencia» en no pocas ciudades de España, en que media docena de palentinos, allí residiendo, se dan cita de vez en cuando, se buscan y hacen amistad, y charlan de la tierra, de la «patria chica», más o menos lejana.

En este sentido hay un pequeño y sentimental «consulado» palentino en Sidi Ifni, capital de la provincia de Ifni. Unos por el servicio militar, otros por la profesionalidad castrense, otros por destinos civiles, etc., hay en Sidi Ifni un manojo de palentinos que, contando los familiares de cada cual, bien puede aproximarse, e incluso pasar, de la veintena. Por ello en Sidi Ifni, bajo el sol dorado del Africa Occidental Española, se habla con nostalgia, con unción y con entusiasmo de Palencia. Hasta allá llegan las columnas de DIARIO-DIA, como un mensaje apretado de amor palentino..., y se cojen sus páginas para leerlas con verdadera fruición.

Hasta allí llegan las ondas de la emisora «La Voz de Madrid», en la que casi todas las noches se ofrece una noticia directa de información palentina de última hora. Nosotros hemos hablado con algunos de los palentinos que allí viven, y nos dicen la grandeza con que allí se siente lo de aquí...

...

Por ello, la reacción inmediata del periodista, es traer hasta estas columnas la palpitación de aquellos nuestros paisanos, y enviarles un saludo de estas tierras. Sea este comentario el primero de nuestros mensajes al «consulado» palentino en las tierras calcinadas y rebrillantes de la provincia de Ifni.

Las campanas de Villoldo...

Don Luis Alonso Padierna iba en busca de su hogar en Villoldo.

Su celo parroquial le hacía estar en todos los detalles, incluso los más mínimos, relacionados con su ministerio.

Eran las tres y media de la tarde..., una tarde gris y azul, con el cielo jironado de nubes llovedoras...

Don Luis cayó de la torre, por una mala pisada, en un lugar peligroso.

Y los bronces de Villoldo, que conocían muy bien de la caricia del Cura, tuvieron, poco después, que «doblar» a muerto, estremeciendo los aledaños y los campos de Villoldo, con la negra noticia de que don Luis había dejado de existir.

Don Luis Alonso ya no existe... Murió en la brecha de su ministerio..., que el deber de todo celoso párroco está en el altar, en el púlpito, en el confesionario, y —¿cómo no?— en el hogar de cada feligrés. Así lo entendía don Luis, el Párroco de Villoldo, cuyo pueblo llora su pérdida, porque su paso ha dejado la huella de una vocación entregada rotundamente, de una santa ejemplaridad y de un celo francamente insuperable.

Por los campos de Villoldo las campanas «doblan» lastimeramente, y ronda la orfandad espiritual por aquellos aledaños. Don Luis ha muerto. Descanse en paz.

NITRATO DE CAL

La Unión Territorial de Cooperativas del Campo, dispone de existencias de NITRATO DE CAL, en sus almacenes de Palencia, Frómista, Osorno, Quintana del Puente, Baltanás y Carrión

SOCIEDAD FILARMONICA

En torno al concierto del miércoles

Sabemos ha sido acogida con justificada expectación la noticia de la próxima actuación de Renata y Graciano Tarragó, los insignes guitarristas, cuyo recital tendrá lugar el miércoles, día 8, a las 7,45 horas en el Teatro Principal.

Por cierto que, ante el anuncio de que para la entrada se utilizará el recibo del mes de marzo, (al que corresponde el concierto), algunos asociados nos han manifestado que se han desprendido de él y le han inutilizado, al proveerse del de abril. Naturalmente, esto no puede ser un obstáculo y en tales casos, advirtiéndolo a la entrada, deberá ser cortado el cupón número 1 del recibo de abril, devolviéndoles dicho recibo para utilizarle en el concierto del día 29.

Tenemos ya el anuncio de la llegada de los concertistas, que, como dijimos, acaban de regresar de una brillante "tournee" por Inglaterra, que ha durado todo el mes de marzo, con recitales en Londres, Edimburgo, Liverpool, y otros puntos importantes del territorio inglés.

Desde su actuación en el pasado curso para nuestra Sociedad, Renata y Graciano Tarragó han recorrido una serie de Filarmónicas de Andalucía, habiendo actuado repetidamente, ya en esta temporada, en Madrid y Barcelona.

Renata se encuentra en el cenit de su brillante carrera artística. Siendo tan exigente como es para sí misma, tan depurada y exquisita y encontrándose en plena forma, estamos ciertos de que su actuación constituirá un éxito memorable.

PISOS MAGNIFICOS

en venta, en el lugar mejor situado de Madrid: La Ampliación del Barrio de la Concepción y el Barrio de Simancas. Desembolso inicial, desde 18.000 y 17.000 pesetas. Resto del precio: 900 pesetas al mes durante 10 años. Información y correspondencia: JOSE BANUS, S. A. Empresa Constructora. Monte Esquinza, 6. Teléfono 24-86-35. MADRID

El Ayuntamiento de Cobos de Cerrato

saca a subasta la ejecución de la obra de pavimentación de las calles de Abajo, Real y Plaza, bajo el tipo de 412.698'17 pesetas a la baja. Las proposiciones se presentarán en la secretaría municipal hasta el día 15 de abril durante las horas de 9 a 1 en días laborables. La apertura de pliegos el día 16 de abril a las trece.

En el «B. O.» de la provincia número 33, del 18 de marzo se inserta el anuncio con las circunstancias detalladas.

Cobos de Cerrato, 31 de marzo de 1959.—El Alcalde, M. ROMERO.

Rincón ameno

COCINAR

Una joven pareja contrae matrimonio e inicia su viaje de novios. La esposa prepara la primera comida.

—Querido, espero que la encuentres de tu gusto.

—¿Has sido tú quien la ha hecho?

—Sí... Yo sola.

—Mi madre hacía exactamente las mismas comidas.

—¿De verdad?

—Sí; ¡y por eso mi padre se fué de casa!

MALA RACHA

Hablan dos amigos de las variaciones que experimenta la suerte.

—Hay épocas en las que no hay cosa que salga bien.

—Sin embargo, tú no puedes quejarte.

—Eso crees tú. El mes pasado se murió a primeros mi abuelo y me dejó cinco millones, una semana después falleció mi abuela y me dejó tres millones y en la última semana del mes murió mi tío y heredé dos millones.

—Por eso digo que no te puedes quejarte.

—Sí; pero este mes estamos a 20, y todavía nada.

AVISO

En un bar de lujo hay sobre el mostrador este cartel:

«Muchos beben para olvidar. Por si acaso usted es uno de ellos, pague la consumición por adelantado».

ADIVINANZA

Yo quito y doy confianza,
suelo hermoso parecer,
niño, viejo, feo, mujer;
y con ser tal mi mudanza
siempre me quedo en un ser.

Solución a la Adivinanza de nuestro número anterior:
EL SELLO

CRUCIGRAMA

Número 2.298 Por MIROSPA

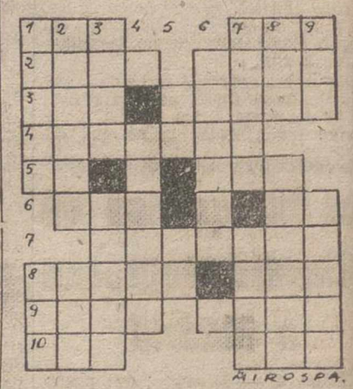

Horizontales: 1: Isla del Mar Egeo. Ayuntamiento de la provincia de Pontevedra. 2: Ayuntamiento de la provincia de La Coruña. Difícil de encontrar. 3: Lirio. Aldeano o rústico. 4: Pasmado, espantado. 5: Nota musical. Pueblo de la provincia de Huesca. 6: (al revés) Extensión de agua. Camina. 7: Pulirás. 8: Suaviza. Husmeé. 9: Enebro. Célebre mezquita de Jerusalén. 10: Medida de longitud. Río español.

Verticales: 1: Ensenadas. Adverbio de lugar. 2: Descuidar. Río de la Galitzia. 3: Cerebro. Cera con que las abejas untan las colmenas. 4: Natural de una antigua comarca del Africa Septentrional. 5: Letra griega. Repetido: familiar. 6: Platillo para la hostia en la Misa. 7: Guante. Capital de una nación europea. 8: Constelación. Garantizar. 9: Ruido agradable. Agarrará.

Sol. al Crucigrama número 2.297:

Horizontales: 1: Rin. Rot. 2: Ocal. Peso. 3: Mos. Tasar. 4: Academa. 5: No. Ese. 6: Sed. Ma. 7: ravacoS. 8: Avala. ocE. 9: Ramo. acaL. 10: Asa. Ato.

Verticales: 1: Román. Ara. 2: Iconos. Vas. 3: Nasa. éramA. 4: Dedalo. 5: Te. Va. 6: Pamela. 7: Rosas. Coca. 8: Osa. emócaT. 9: Tor. Asélo.

La mejor revista de Agricultura y Ganadería MIES. Suscripción: 3 pesetas al mes. Apartado, 15. Palencia.

El Presbítero

Don Luis Alonso Padierna

Párroco de Villoldo

Falleció el día 5 de Abril de 1959

Después de recibir los Santos Sacramentos y la Bendición Apostólica de Su Santidad

D. E. P.

El Ayuntamiento y Hermandad Sindical de Villoldo,

Participan tan sensible pérdida y ruegan la asistencia a los funerales y conducción del cadáver al Cementerio que tendrá lugar el día 7 a las 11 de la mañana, por cuyo acto de caridad cristiana les quedarán eternamente agradecidos.

M.C.D.2022

El Barcelona, virtual Campeón de Liga

Deportes

Suplemento deportivo de DIARIO-DIA. Jornada del domingo día 5 de Abril de 1959

Goleada del Madrid

La enorme superioridad sobre el Sevilla se reflejó con ocho tantos en el marcador

REAL MADRID, 8; SEVILLA C. F. 0

Madrid, 5.--El Estadio Bernabeu registró una buena entrada, cercana a las cien mil personas. El terreno de juego, blando a causa de la lluvia intensa de ayer, pero en buenas condiciones.

Arbitra el colegiado señor Ganzá-; Echevarría, correctamente, sin que los equipos le pusieran traba alguna en la labor. Las alineaciones fueron sido:

Sevilla: Cobo; Santín, Valero, Graca; Herrera, Achucarro; Agüero, Blóguez, Pepín, Antoniet, Szalay, Madrid: Domínguez; Marquitos, Ramos, Zárraga; Santamaría, Santesteban; Kopa, Rial, Di Stéfano, Puskas, Gento.

Los sevillanos no han podido ni han sabido evitar la goleada. Conocidos de antemano de la enorme superioridad del adversario, han jugado entregados a él desde el primer minuto, sin que el más mínimo rasgo de aquel gran equipo que fué el Sevilla C. F. No disculpa su deficientísima actuación el hecho de que desde el minuto 27 de la primera parte jugara virtualmente con diez hombres, por lesión --tirón de músculo del muslo derecho— del húngaro Szalay, que no salió al terreno de juego en el segundo tiempo convirtiéndose en un espectador más durante los minutos que permaneció lesionado sobre el campo. La alineación de un medio en el puesto de delantero centro, con el fin de reforzar la acción defensiva, no dió juego y hubo trabazón entre las desorganizadas líneas del equipo y si esporádicamente inquietaron algo al meta madridista, fué en el curso de jugadas individuales, siempre desafortunadas. Graca y Pepín batallaron mucho.

La delantera madridista hizo auténticas diabluras, dirigida a placer por Puskas. El resto del equipo jugó al ritmo impuesto por el quinto atacante blanco y siempre en su apoyo puesto que la oposición era nula, sin que el equipo, en suma, se viera forzado a jugar mejor de lo que lo hizo, y lo hizo bien en conjunto.

Los goles fueron, el primero, a los 5 minutos de juego, el segundo, a los 26 minutos. Con este tanteo de dos a cero termina el primer tiempo en cuyo minuto 27 se produjo la lesión de Szalay que permaneció cuatro minutos fuera del terreno de juego para no volver a reaparecer después.

Al minuto de juego del segundo tiempo Rial consigue el tercer gol en cesión de Gento; a los 13 Puskas marca de tiro raso el cuarto; el quinto, lo consigue Kopa en tiro de repetición tras otro de Puskas en que Cobo recibió un balón jugado por el ala derecha de su equipo; a los 41 minutos y un minuto después, Gento, en jugada similar hizo el séptimo. En el último minuto se redondeó la goleada con el octavo gol. Seis córners sacó el Sevilla y 4 el Madrid.--Alfil.

Decepción de los aficionados gijoneses

El "Sporting" perdió con el Granada y será el equipo que acompañe al Celta en el descenso

GIJON, 0; GRANADA, 1

Gijón, 5.—Mal arbitraje del colegiado valenciano señor Lacambra, que formó así a los equipos:

Gijón: Vera; Pellicer, Castañé, Ortiz; Altisent, Cerrillo; Biempica, Alvarez, Iborra, Badenes y Rodríguez II.

Granada: Carlos Gomes; Vicente, Larrabeiti, Becerril; Mende, Pellejero; Castillo, Vázquez, Lorén, Carranza y Mauri.

Gran entrada en el Molinón. El partido ha constituído, por su resultado y por su desarrollo, una decepción para los aficionados locales, que aun alimentaban esperanzas de evitar el descenso y que con la derrota de hoy de su equipo, se ven abocados de manera casi irremediable a la Segunda División.

El equipo gijonés ha actuado en líneas nuevamente de forma negativa y muy por bajo de su labor, en las últimas jornadas. Partido frío, de poca calidad técnica, con los nervios imperando durante los 90 minutos. Y aumentando a medida que discurría el encuentro, la desorientación y el desbarajuste. Tuvieron la desgracia de que su defensa central, Altisent, estuviera 25 minutos del primer tiempo en los vestuarios, a ser curado de una brecha que se le abrió en una caída, y durante ese período marcó el Granada su único gol. Este tanto, llegó a los 30 minutos, en una falta de Badenes fuera del área; la sacó Vázquez con tiro raso durísimo y la pelota rozó ligeramente en Carranza, colándose en la portería gijonesa ante la tardía estirada del guardameta local, Vera.

Durante esta primera parte tuvo el Gijón oportunidades, no sólo de nivelar, sino de superar esa ventaja granadina, pero en el cuerpo de Carlos Gomes se estrellaron tres o cuatro balones disparados a dos metros de la raya de gol. Faltando diez minutos para el descanso, reapareció Altisent, que continuó jugando de extremo.

En el segundo tiempo, ya normalizada la formación gijonesa, a los dos minutos, Alvarez sufre un tirón muscular que le convirtió en figura decorativa en el resto del encuentro. El Granada cerró sus líneas, colocando cuatro hombres en la defensa y replegándose Becerril, y metiéndose Vázquez y Loren en la media, dejando solo dos hombres delante para aprovechar algún contraataque. El dominio del Gijón fué naturalmente intenso, pero con un juego tan impreciso y poco resolutivo, que el portero del Granada no hubo de intervenir en paradas difíciles, ya que sólo con el amontonamiento de hombres en su área, era suficiente para contener los propósitos de gol del equipo local. Los granadinos, por otra parte, actuaron con toda clase de martingalas, violencias y suciedades, a ciencia y paciencia del árbitro, señor Lacambra, que estuvo francamente mal. Con dominio gijonés y varias faltas sacadas consecutivamente en el borde del área, terminó el encuentro.

Del Granada, los mejores fueron Pellejero, Vicente, Méndez, Carranza y Loren; el guardameta, Carlos Gomes, con mucha suerte en sus intervenciones del primer tiempo.

El Gijón naufragó totalmente y apenas si dos o tres individualidades cumplieron solo discretamente; fueron los menos malos, Pellicer, Cerrillo y, a ratos, Altisent.—Alfil.

Sin goles en Balaídos

Y con palmas de tango en los graderíos

CELTA, 0; R. SOCIEDAD, 0

Vigo, 5.—Alineaciones:

Celta: Manolín; Quinocho, Marín; Villar, Garbayo, Toni; Pintos, Olmedo, Rojas, Mayo y Mayoral.

Real Sociedad: Araquistain; Gordejuela, Paz; Ansola, Echarri, Galardi; Sarasqueta, Tere, Laguardia, Juanin y Alquiza.

Arbitró discretamente el señor Bañón.

Entrada floja, tarde magnífica y terreno en buenas condiciones para el juego.

El partido ha sido de muy poca calidad de juego por parte de ambos equipos que, aunque al principio se emplearon con algo de dureza, adolecieron los dos, en todo momento, de velocidad y enlace en las jugadas, defraudando a la escasa concurrencia de aficionados que, al final, prorrumpieron en palmas de tango.

La Real Sociedad salió con táctica defensiva, mediante el retraso de Alquiza, en apoyo de los volantes, sin duda con ánimo de mantener el empate a cero. Pero el Celta no supo sacar fruto de un ligero dominio en la primera parte, durante la cual, hubo un magnífico disparo de Pintos, que salió por encima del larguero

La vanguardia donostiarra, también acusó muy poca profundidad, fallando Juanin una situación muy clara de marcar, al rematar de bolea por alto, a pocos metros de la portería.

Se registra después un remate de cabeza de Laguardia, que detuvo muy bien Manolín.

La segunda parte transcurrió con la misma tónica de juego que la primera, aunque dentro de la primera media hora, la delantera de la Real Sociedad llegó con más profusión a los dominios de Manolín, quien se lució en un desvío a córner a chut muy duro de Sarasqueta.

Destacaron más tarde otros tres tiros pocos peligrosos, mientras que Araquistáin, sólo tuvo que emplearse a fondo en una ocasión en que hubo de desviar el balón desde la misma línea de puerta. Se registró un remate de Rojas, que detuvo bien el portero visitante. En el último cuarto de hora, presionó el Celta, y la Real Sociedad se replegó para tener el resultado de empate a cero.

El Celta lanzó un córner, por cuatro el equipo donostiarra.

En la Real se destacaron los volantes y Gordejuela, y por el Celta, que hizo un partido desastroso, aceptables fueron Quinocho y Pintos.--Alfil.

CASA MARTIN, es sello de distinción. Canadienses döngola, abrigos y confecciones selectas
Mayor, 86. — Teléfono 3296
PALENCIA

Triunfó, merecidamente, por 2-0 en Las Palmas

Suárez y Tejada lograron los goles

LAS PALMAS, 0; BARCELONA, 2

Las Palmas de Gran Canaria, 5.—Alineaciones:

Las Palmas: Pepín; Pantaleón, Pastiel, Beltrán; Samblas, Naranjo; Beneyto, Parodi, Larraz, Silva y Macario.

Barcelona: Ramallets; Flotach, Gracia, Segarra; Rodri, Gensana; Tejada, Rivelles, Martínez, Suárez y Czibor.

Arbitró con errores el colegiado aragonés, Del Rey.

Tarde magnífica para jugar al fútbol y lleno rebosante. Ambos equipos, al saltar el campo, fueron acogidos con enormes ovaciones. Presenció el partido, como delegado federativo, el secretario de la Federación Española, señor Ramírez. Puesta la pelota en juego, las actuaciones preliminares son conducentes a cerrar huecos, reforzándose ambas defensas. Beneyto se convirtió en la sombra de Suárez, Gensana ocupa la demarcación práctica de defensa central; Rodri se retrasa, con Rivelles, para hacer pareja con Segarra.

Al principio un forcejeo continuo sin que el dominio se inclinara a ninguna parte. El juego es viril, pero sin brusquedades.

El momento crucial del encuentro estuvo al minuto treinta de la primera parte, cuando en el cuarto córner consecutivo que forzó el Barcelona, Larraz lo lanzó bien y templado, entrando Silva al remate, coincidiendo con la acción de Ramallets, pero ganándole la acción al meta catalán, hasta que Flotach intervino con oportunidad y salvó milagrosamente el gol debajo del mismo palo. Fué ésta la más clara ocasión que tuvo el once canario de haber marcado. El árbitro fué abucheado más tarde, cuando el mismo Flotach, que ha hecho un partido magnífico, en una ocasión se abrazó a Macario dentro del área, sin que el árbitro señalara la correspondiente falta. El único gol del primer tiempo se produjo a los cuarenta minutos, al sacar el extremo barcelonista, Czibor, una falta en la posición táctica de extremo izquierdo, acudiendo Pepín al despeje y siendo sujetado por un contrario, quedando el balón en poder de Suárez, que tiró fuerte y remató a los palos, yéndose el balón finalmente a la red. Los jugadores canarios protestaron la jugada, pero el árbitro no modificó su decisión. Atacó furiosamente Las Palmas y estuvo a punto de conseguir el empate en una internada de Larraz que cedió a Macario, saliendo entonces Ramallets y chocando con Macario. Este tuvo que ser curado en el botiquín y ya no salió hasta el segundo tiempo. Pantaleón desvió a córner poco después un tiro de Rivelles con el portero canario batido.

En el segundo tiempo fué mayor el dominio territorial del Barcelona, que hizo intervenir a Pepín con mucha frecuencia. Hay momentos esporádicos en que los canarios llegan a la puerta de Ramallets, pero la situación es salvada por los defensas o el portero. En el minuto cuarenta y cinco de esta segunda parte, en una internada de Rivelles, deja a Tejada solo ante el balón. Al internarse luego peligrosamente Beltrán, Martínez le sale al encuentro, el balón pega en el pecho de éste, que para bien y con mucha serenidad y el mismo Martínez fusila el segundo gol del Barcelona.

Con dos tantos a su favor, el Barcelona juega reposadamente. En general el Barcelona ha realizado un partido muy bueno en cuanto a planteamiento táctico y su victoria ha sido merecida, pues demostró una clara superioridad sobre el once de Las Palmas.—Alfil.

HERNIADOS

Ya no sufrirán molestias, peligros ni la constante preocupación de su dolencia, adquiriendo el moderno y minúsculo HERNIUS AUTOMATICO, el perfecto aparato, cómodo, seguro y único sin tirantes, peso, bulto ni presiones, que mejora y reduce las hernias sin notarse que se lleva. Bajo medida molde y presc. facult. (C. S. 16.391).

VISITA EN PALENCIA el viernes, día 10 del corriente, de 10 a 1, en el CONSULTORIO del médico D. ISAAC BLANCO, Avenida José Antonio, 1, 2.º, izquierda.

Gabinete Ortopédico HERNIUS
Rambla de Cataluña, 34, BARCELONA - Montera, 32, MADRID

EL ZARAGOZA superó por coraje y juego al At. de Madrid

Marcó primero Collar

ZARAGOZA, 2; AT. MADRID, 1

Zaragoza, 5. — El Zaragoza ha sabido superar al Atlético madrileño en coraje y juego, imponiéndose a la mejor clase atlética que durante los 15 primeros minutos de juego dominó en el campo, realizando avances peligrosos y juego rápido y de fácil desarrollo que después se dejó escapar la victoria.

A los cinco minutos, un tiro de Vava es rechazado por la defensa zaragozana, recogiendo Collar, que de tiro duro desde cerca consigue el tanto

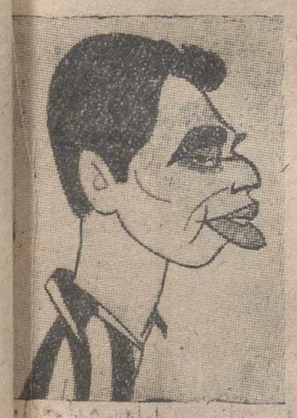

VAVA

madrileño. Prosiguen los ataques y los madrileños, consecuencia del mejor fondo profundo del equipo forastero, pero los disparos no suben al marcador. A los 20 minutos se aprecia un claro dominio del Zaragoza con ataques peligrosos, teniendo que intervenir Pazos para despejar la pelota a córner. Vila, después de regatear a los contrarios, lanza el balón alto, donde Pazos estaba ya batido. Un disparo ante la puerta atlética lo recibe José Luis metiendo el pie y al rebotar con un defensa sale el balón de córner. Se suceden los ataques locales y Pazos, ya batido, rechaza con fortuna el balón fuera, después de haber detenido con el pecho un tiro de Collar que era casi gol. Cuando finalizaba el primer tiempo, Vavá lanza un chut angulado que da en la escuadra.

En el segundo tiempo, el Zaragoza sale con coraje buscando el empate, registrándose dos tiros peligrosos de Murillo y Duca. A los 28 minutos se produce un ataque en tromba contra la puerta de Pazos, y Mauro, tras haber rechazado el portero, consigue un tiro flojo el tanto del empate. Seguidamente el Zaragoza y los ataques se suceden. Se producen dos córners contra la puerta del Atlético, que sacan Duca, siendo el último rechazado por la defensa atlética a córner. Lo bate esta vez Gausi y remata de cabeza Vila, consiguiendo el segundo tanto, y el gol que da la victoria al equipo local.

Atl. de Madrid: Pazos; Rivilla, Alfonso, Chuzo; Callejo, Calleja; Mendo, Rives, Vavá, Peiró y Collar.

Zaragoza: Lasheras; Torres, Cortés, Estiragues; Rodolfo, José Luis; Maño, Duca, Mauro, Murillo y Vila.

Dirigió el encuentro el catalán señor Saz, demasiado meticuloso y desacertado.—Alfil.

PLASTICOS
Para tapicerías y guarnecido de coches
Mucha variedad de colores y precios en
SIEIRAS
Casado del Alisal, 10 PALENCIA

"AURORA"
Compañía Anónima de Seguros. — Domicilio social, BILBAO
SEGUROS, INCENDIOS, VIDA Y ACCIDENTES
Subdirector en PALENCIA, D. Aquilino García González
Valentín Calderón, 5
SUBDIRECCIONES Y AGENCIAS en todas las capitales y poblaciones más importantes. — TELEFONO, 1809

Dos fallos de Eizaguirre facilitaron la victoria del Valencia en Pamplona

OSASUNA, 0; VALENCIA, 3

Pamplona, 5. — Buen tiempo y excelente entrada. A las órdenes del colegiado catalán, Sr. Azón, los equipos se alinean de la siguiente forma:

Osasuna: Eizaguirre; Jaurriz, Zubiaurre, Pachín; González, Glaría II; Cerdán, Esquizabel, Areta III, Alberto y Lera.

Valencia: Goyo; Piquer, Mestre, Sendra; Fernando, Egea; Joel, Mañó, Walter, Tercero y Domínguez.

El Osasuna ha dado un serio traspiés, precisamente cuando menos lo esperaban los hinchas locales, ilusionados por los dos éxitos consecutivos alcanzados frente al At. madrileño y el Oviedo. No obstante, pese al resultado adverso, el Osasuna ha iniciado el encuentro con un fútbol de excelente calidad, acaso excesivamente académico y, desde luego, distinto al actual, que se ha caracterizado siempre por la velocidad de sus hombres, su profundidad y su nervio. Pero a los 8 minutos ha caído sobre el campo de San Juan el primer jarro de agua fría, al fallar lamentablemente Eizaguirre el blocaje de un tiro de Joel sin demasiadas malas intenciones. Era el 0-1. El Osasuna ha presionado fuertemente a continuación, realizando Alberto tres jugadas magníficas que Goyo ha convertido en otros tantos córners en apurados despejes. El Valencia, muy bien apoyado por la línea media y con la eficaz ayuda de Tercero, que enlazaba en elásticos repliegues con Sendra y Egea, se mantenía serenamente, llevando el peso del ataque el moreno Walter y el rápido y peligroso Mañó. El Osasuna, pese a sus reiterados esfuerzos, no ha conseguido situarse ni amoldarse al juego de sus contrarios; comenzaron a desarticularse sus líneas en las que la media no acertaba a dominar el centro del terreno. Así se ha llegado al descanso, con la ventaja de un gol a favor del Valencia.

A los 3 minutos de la segunda parte se produce un avance, muy bien llevado por Walter, quien cede a Mañó para tirar éste por bajo y al centro, volviendo Eizaguirre a fallar y entrando el balón en la red por debajo del cuerpo del guardameta. A partir de este momento, el Osasuna se ha desorientado por completo, no dando una a derechas. El Valencia ha continuado jugando serenamente y sin forzar el tren, ante la absoluta impotencia de sus contrarios. Diez minutos antes de finalizar el encuentro, González ha pasado a ocupar el centro del ataque, en un último esfuerzo por nivelar la contienda, pero la bravura del defensa central osasunista ha resultado insuficiente para batir a Goyo. A los 44 minutos, Domínguez, consiguió el tercer gol para el Valencia, al rematar a la red un golpe indirecto sacado desde el borde del área.

El Osasuna, como ya hemos dicho, se ha desmoralizado ante los dos fallos de Eizaguirre, que han costado dos goles, ya que el Valencia no ha tirado a puerta más que en tres o cuatro ocasiones en todo el encuentro, y siempre sin excesiva peligrosidad. El Valencia ha jugado un partido cómodo y se ha llevado el triunfo merecidamente, un triunfo que posiblemente no esperaba obtener con tanta facilidad.

El arbitraje del Sr. Azón, con algunos despistes, aunque realizando, en general, una buena labor.—Alfil.

El Licor preferido
"CACAO VARELA"

MUDANZAS ARRIBAS
Nuevo Auto-capitoné
Plaza Mayor, 5. — Teléfono 2988
VALLADOLID

Entretenido encuentro entre el Betis y el Oviedo en Sevilla

Los asturianos, muy lentos y sin mordiente en la delantera

BETIS, 2; OVIEDO, 0

Sevilla, 5.—Alineaciones:

Betis: Diéguez; Portu, Ríos; Oliet, Valderas, Santos; Castaños, Bosch, Moreira, Paquí y Lasa.

Oviedo: Barea; Hernández, Alarcón, Laurín; Casamitjana, Alvarez; Cuervo, Sánchez-Lage, Arbaizar, Lalo y Amarilla.

Arbitró el señor Castiñeira.

A los cuatro minutos se produce la primera internada de Paquí y tira, pero el portero desvía a Córner. A los ocho minutos se produce una jugada similar a cargo de Castaños, al recoger un servicio de Paquí, que es neutralizado por Barea muy bien. Se produce a continuación una situación peligrosa ante la meta bética, pero es despejada muy bien por su defensa Ríos que neutraliza el disparo de Lalo. A los 24 m. salé alto un magnífico cabezazo de Moreira. Tres minutos más tarde se registra una gran jugada a cargo de Paquí que cede a Castaños y obliga a Barea, en una enorme estirada, a desviar a córner. Se lanza a los 32 minutos un golpe indirecto contra la meta defendida por Barea que es neutralizado por la barrera de jugadores. Moreira, a los 33 m. cede a Castaños, que falla la jugada, pero Boch en excelente posición, consigue marcar el primer tanto de la tarde para los locales. A los 39 m., Castaños lanza un saque de esquina muy cerrado. Al portero contrario se le escapa el balón de las manos y llega hasta la red. Es el segundo y último tanto de la tarde. Vienen después dos situaciones peligrosas ante la meta visitante en las que el portero tiene que salir para rechazar, especialmente un tiro de Moreira. Se llega al descanso sin más variaciones.

Se inicia la segunda parte y, a los dos minutos, un disparo de Lasa roza el travesaño y, cuatro minutos después, un tiro de Moreira se estrella contra los palos. Un gran disparo de Moreira es rechazado por la escuadra. Poco después vuelven a dar

BOSCH

en los palos otros dos disparos lanzados, respectivamente, por Bosch y Lasa. A los 37 minutos, Lalo tira un indirecto contra la puerta bética. Empalma Arbaizar en un tiro angulado, pero Domínguez realiza una gran estirada que neutraliza el peligroso disparo. Momentos antes de terminar dispara el extremo Castaños, pero Barea realiza una gran parada. Durante el primer tiempo la iniciativa, en general, fué de los locales. En la segunda fué cediendo algo, para imponerse después nuevamente aunque, en esta mitad el Betis jugaba con diez jugadores por lesiones de Oliet, lesión que obligó a los béticos a realizar una transformación en sus líneas.

El Oviedo se ha mostrado con lentitud y, además, su delantera, remisa en el remate. Por lo menos, el encuentro ha sido muy entretenido y jugado siempre con gran corrección.

Destacaron por el Oviedo Alarcón y Barea. Por el Betis, Bosch, Paquí y Lasa. El árbitro incurrió en algunos errores que, no obstante, no perjudicaron a ninguno de los dos bandos.—Alfil.

Argentina campeón sudamericano de fútbol

Empató a un gol con Brasil en el último partido

Buenos Aires, 5. — Se ha disputado el último encuentro del Campeonato Sudamericano de Fútbol, entre las Selecciones de Argentina y Brasil, cuyo resultado, ha sido el siguiente:

Argentina, 1; Brasil, 1..

El primer tiempo terminó con el resultado de 1-0, favorable a Argentina.

Presenciaron el partido más de 120.000 espectadores. El partido se jugó en el Estadio del River Plate.

Con su empate con Brasil, Argentina ha conquistado el título, proclamándose campeón sudamericano de fútbol. —Alfil.

LA COPA «CIUDADES DE FERIA»

Zurich, 5. — El Barcelona, ganador de la Copa «Ciudades de Feria», se enfrentará al Internazionale de Milán, en Barcelona, el 1 de mayo próximo en el primer partido de los dos que han de jugar ambos en los cuartos de final de la Copa de este año. El de vuelta no ha sido aún fijado. Los otros cuartos de final son Chelsea y Belgrado, 29 abril, Londres y 13 mayo, Belgrado; Unión St. Guillois y Roma, 22 abril, Bruselas y 13-14 mayo, en Roma; Birmimgham y Zagreb, 6-1, mayo, en Birmimgham y 24 mayo, en Zagreb.—Alfil.

Ganó el Español, en el segundo tiempo

Sobresalió Garay en el cuarteto defensivo vasco

ESPAÑOL, 2; ATLETICO BILBAO, 1

Barcelona, 5.—Alineaciones:

Español: Vicente; Argilés, Dauder, Recamán; Bartoli, Gámiz; Ruiz, Ribera, Coll, Aguirre y Torres.

Atlético Bilbao: Carmelo; Orúe, Sertucha, Rentería; Garay, Etura; Portilla, Torre, Zorriquieta, Aguirre y Gainza.

Arbitró Martorell, con muchos errores, que si no repercutieron en el marcador, soliviantaron al público, que le abucheó constantemente.

El primer tiempo fué de dominio alterno, aunque juego más profundo, rapido y eficaz, del Atlético. Después de los iniciales acosos del Español, en uno de los cuales Carmelo, derribó a Aguirre dentro del área, reclamando el público penalty.

El Atlético logró su primero y único gol a los 18 minutos en centro de Torre y bolea impresionante de Zorriquieta, que envía el balón cruzado desde lejos al fondo de la red. El Español reacciona en busca del empate, pero Garay, hecho un coloso, corta todo avance. A los 41 minutos, un centro de Ribera lo recoge Recamán, que se halla muy adelantado, y desde cerca fusila el gol del empate. En el último minuto, un tiro de Torres se estrella en el poste.

En la segunda mitad es el Español el que se impone con enorme entusiasmo en busca del triunfo y lo consigue a los 8 minutos, en jugada de Ribera y Coll, por la izquierda, terminada con fuerte disparo final de Coll, que bate a Carmelo.

Después de este gol, el Atlético reacciona en busca del empate, pero se lesiona Zorriquieta y debe permutar su puesto con Gainza. Así y todo, el mismo Zorriquieta está a punto de empatar en un fuerte disparo cruzado y con mucho efecto, que Vicente, en ágil estirada, envía a córner. Y en otra jugada, un centro-tiro de Gainza sale fuera tras dar en el poste.

Magnífico el cuarteto defensivo españolista, con Vicente y Bartoli de figuras sobresalientes. Floja la media y discreto el ataque, en el que Coll y Torres fueron los mejores.

En el Atlético muy bien también el cuarteto defensivo, sobre todo Garay; magnífica y muy batallona la media y rápido el ataque, en el que lucieron Torre y Zorriquieta.—Alfil.

Agricultor: Por 36 pesetas al año estarás informado de todas las cuestiones que te interesan, suscribiéndote a MIES. Apartado 15. Palencia.

M.C.D.2022

ESULTADOS Y CLASIFICACIONES

PRIMERA DIVISION

Resultados:

Osasuna-Valencia	0-3
Celta-Real Sociedad	0-0
Gijón-Granada	0-1
Betis-Oviedo	2-0
Español-At. Bilbao	2-1
Las Palmas-Barcelona	0-2
Real Madrid-Sevilla	8-0
Zaragoza-At. Madrid	2-1

CON HOJAS
Palmera
Ras, ras... ¡y ya está!

Clasificación

	J.	G.	E.	P.	F.	C.	Pn.
—Barcelona	28	23	2	3	88	24	48+20
—Real Madrid	28	21	4	3	85	22	46+18
—At. Bilbao	28	15	2	11	66	32	32+ 4
—Real Betis	28	14	4	10	54	50	32+ 4
—Valencia	28	12	7	9	44	35	31+ 3
—At. Madrid	28	13	4	11	55	45	30+ 2
—Español	28	11	5	12	38	41	27— 1
—Real Sociedad	28	8	10	10	31	31	26— 2
—Zaragoza	28	11	4	13	40	56	26— 2
—Oviedo	28	10	5	13	26	41	25— 3
—Osasuna	28	10	4	14	40	58	24— 4
—Granada	28	10	4	14	27	41	24— 4
—Las Palmas	28	10	2	16	40	66	22— 6
—Sevilla	28	10	2	16	40	58	22— 6
—Gijón	28	7	6	15	25	65	20— 8
—Celta de Vigo	28	4	8	19	21	56	13—15

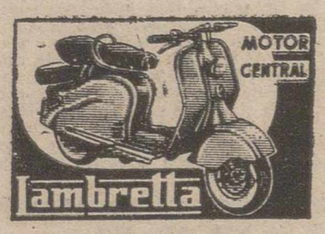

SEGUNDA DIVISION

PRIMER GRUPO

Resultados:

Irún-Basconia	1-2
Baracaldo-Gerona	0-4
Tarrasa-Avilés	2-0
Indauchu-Sabadell	1-1
Ferrol-Rayo Vallecano	3-3
Condal-Coruña	3-0
Alavés-Valladolid	3-1
Sestao-Santander	1-0

MILES DE TRINCHERAS
A PRECIOS DE FABRICA
OFRECE CON GARANTIA
Pañerías CEBRIAN

Clasificación

	J.	G.	E.	P.	F.	C.	Pn.
—Valladolid	28	18	2	8	64	35	38+10
—Sabadell	28	14	7	7	49	33	35+ 7
—Indauchu	28	12	7	9	43	34	31+ 3
—Basconia	28	12	7	9	36	41	31+ 3
—Santander	28	13	4	11	38	30	30+ 2
—Baracaldo	28	11	7	10	35	33	29+ 1
—Sestao	28	11	7	10	40	32	29+ 1
—Condal	28	12	4	12	56	40	28
—Coruña	28	12	4	12	51	46	28
—Ferrol	28	11	5	12	43	44	27— 1
—Avilés	28	10	5	13	38	40	25— 3
—Tarrasa	28	11	3	14	38	50	25— 3
—Alavés	28	9	7	12	32	41	25— 3
—Rayo Vallecano	28	10	4	14	36	44	24— 4
—Gerona	28	11	2	15	42	62	24— 4
—Real Unión	28	7	5	16	31	47	19— 9

TRINCHERA
DEXTER
Unica trinchera que garantiza por escrito
CALIDAD—RESULTADO Y COLORIDO
Venta exclusiva
Pañerías CEBRIAN

SEGUNDO GRUPO

Resultados:

Extremadura-Eldense	5-0
Levante-Badajoz	2-0
Cádiz-Málaga	2-2
Jaén-San Fernando	5-1
Córdoba-Almería	5-0
Tenerife-Murcia	2-0
Hércules-Ceuta	1-0
Plus Ultra-Elche (se juega hoy lunes)	

ASTESE EL DINERO CON SEGURIDAD
NCARGANDO SU TRAJE O GABAN EN
Pañerías CEBRIAN

Clasificación

	J.	G.	E.	P.	F.	C.	Pn.
—Levante	28	16	4	8	49	31	36+8
—Elche	27	16	4	7	68	35	36+8
—Tenerife	28	12	7	9	33	32	31+3
—Atlético Almería	28	13	4	11	42	39	30+2
—Murcia	28	13	3	12	37	34	29+1
—Real Jaén	28	13	5	10	46	45	29+1
—Extremadura	28	11	6	11	41	44	28
—Hércules	28	10	7	11	42	45	27—1
—Cádiz	28	10	7	11	49	54	27—1
—Atlético de Ceuta	28	10	6	12	28	38	26—2
—San Fernando	28	10	5	13	32	40	26—2
—Córdoba	28	10	6	12	53	50	26—2
—Plus Ultra	27	9	7	11	34	44	25—1
—Badajoz	28	8	9	11	43	51	25—3
—Málaga	28	7	9	12	39	46	23—5
—Eldense	28	7	8	13	41	52	22—6

una familia de forzudos

La Gran Familia - Cinco gamas de potencia de Motores DITER Diesel
Nacer DITER es nacer
DURO, SENCILLO, INFATIGABLE, POTENTE, INFALIBLE
donde hay ganas de trabajar...
hay un DITER dando ejemplo
EN AGRICULTURA EN MINERIA
EN INDUSTRIA EN NAVEGACION
LOS MOTORES DITER SON MOTORES DE RAZA DURA
Gama de potencias:
5 - 7 y 1.2 - 10 - 12 - 15 caballos (H. P.)
¡ Potencia efectiva y garantía REAL !
Extensa Red de Servicios y Asistencias
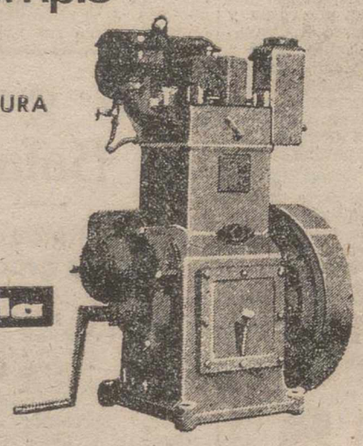
Siendo DITER no falla
Pídanos catálogos. Conozca antes su motor de siempre. Le pondremos en contacto con nuestro Distribuidor más próximo a su residencia
Distribuidor General para España: COMERCIAL DITER - Edificio España, Planta 5.ª, Grupo 5.º - MADRID

Julio Martínez, en un emocionante sprint, ganó la carrera ciclista del domingo

Se logró una media horaria de 37'650

A las 10'32 de la mañana, se dió la salida del Puente Mayor, a 17 corredores de los 18 inscritos, haciéndolo un minuto después Lucio Fernández, —que se había entretenido revisando su máquina—, para recorrer los setenta kilómetros de carrera por el siguiente itinerario: Palencia, Villamartín, Castromocho, Fuentes de Nava, Paredes de Nava, Becerril, Villaumbrales, Grijota y Palencia.

De salida, y al notar la falta de Lucio Fernández, se rueda muy fuerte y a éste, le obligan a un fortísimo tren para alcanzarles.

Al paso por La Treinta, Julio Martínez tiene avería en el cambio y se ve obligado a parar y cambiar de máquina. En este momento, coincidiendo con el pequeño repecho que allí existe, Juan Arconada da varios tirones con afán de escaparse, sin consecuencias, toda vez que le vigilan estrechamente De los Mozos y De la Peña, los que juntamente con Cesáreo López se despegan del pelotón unos cien metros.

Al paso por Villamartín se ha retrasado Cesáreo López, que va perdiendo terreno hasta que es absorbido por el pelotón.

Por Mazariegos, pasan los tres escapados que van rodando muy flojo, pues al parecer ninguno quiere salir a marcar, haciéndolo el pelotón a unos 200 metros, en el que va Julio Martínez al mando.

Castromocho —25 kilómetros de carrera— los tres primeros, sólo llevan unos 50 metros al pelotón. Lucio Fernández pasa al minuto, cinco segundos de los de cabeza.

A los 29 kilómetros, el pelotón da caza a los escapados y empieza un poco de «sesteo», lo que da lugar a que Lucio Fernández, les dé caza, teniendo la desgracia de que a los pocos metros de haberse unido al grupo, sufrir un pinchazo. Aunque cambia la rueda rápidamente con Luis García, el pelotón inicia nuevamente el «baile» y ya no lograría tomar contacto con los de cabeza.

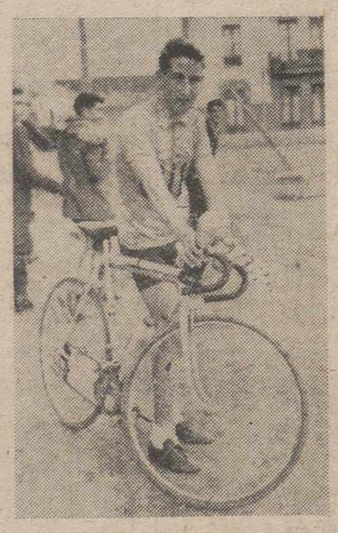
JULIO MARTINEZ

El paso por Fuentes de Nava se hace por este orden: De los Mozos, Julio Martínez, Jesús de la Peña, Juan Arconada. El pelotón se ha estirado y Lucio Fernández lo hace a un minuto, 20 segundos, de los primeros.

Termina el asfalto y empieza la carretera mala, con muchos baches, que llega hasta el mismo Paredes de Nava. La prima establecida en esta localidad es ganada por José de los Mozos a Julio Martínez, en un bonito sprint, pasando a continuación Jesús de la Peña a unos 75 metros; después lo hacen Arconada y Alejandro Ortega a un minuto, cinco segundos, siguiendo Cesáreo López y José Luis Riesgo. Lucio Fernández llega a su pueblo en unión de Martín Riesgo y Fernández Ferradas a dos minutos, veinte segundos. Hay mucha expectación en Paredes y muchos ánimos a su paisano, quien ya va acusando el esfuerzo realizado durante toda la prueba.

Al paso por Becerril, De los Mozos y Martínez, han aumentado su ventaja sobre De la Peña, pero éste, según se van acercando a Palencia, fuerza la marcha y ya por el puente de Don Guarín, sólo le separan unos cuantos metros de aquéllos.

La llegada a la meta, instalada en los Jardinillos, se la disputan en un emocionante sprint, Julio Martínez, José de los Mozos y Jesús de la Peña, venciendo el primero al segundo, por solamente un cuarto de rueda.

La clasificación fué la siguiente:

1 Julio Martínez, de Palencia, 1-51-30.
2 José de los Mozos, de Palencia, ídem.
3 Jesús de la Peña, Venta de Baños, 1-51-32.
4 Juan Arconada, Palencia, 1-53-28.
5 Alejandro Ortega, Palencia, íd.
6 Lucio Fernández, Paredes, 1-56-00.
7 José Luis Riesgo, Palencia, íd.
8 Cesáreo López, Villalobón, 2-1-03.
9 Francisco Ferradas, Palencia, íd.
10 Martín Riesgo, Palencia, 2-1-34.
11 Miguel Maestro, Palencia, 2-4-42.
12 Martín Pobes, Palencia, 2-9-04.
13 Teodoro León, Palencia, íd.
14 Luis García, Palencia, 2-9-19.
15 Nicolás García, Palencia, 2-9-58.
13 Teodoro León, Palencia, íd.
14 Luis García Palencia, 2-9-19.
15 Nicolás García, Palencia, 2-9-58.

La media horaria, fué de 37'650.

CABO SAN ROQUE
Saldrá de Vigo, el día 26 DE ABRIL de 1959 para los puertos de:
• TENERIFE
• RIO DE JANEIRO
• SANTOS
• MONTEVIDEO
• BUENOS AIRES

CICLISMO

Riviere ganó la subida AL MONT FARON

Bahamontes, segundo, a un minuto y siete segundos

Tolón (Francia), 5.—Roger Riviere, Francia, ha ganado la clásica prueba ciclista de Mont Farón, contra reloj, venciendo a Federico Bahamontes, de España, por 1' 7".

Resultados:

1.—Riviere (Francia), cubrió el recorrido de 25 kilómetros, en 46 minutos y 40 segundos.
2.—F. Bahamontes (España), 47' 47".
3.—Valentín Hout (Francia), 48 minutos y 37 segundos.
4.—Mattio (Francia), 48' 43" 2/10.
5.—Dotto (Francia), 48' 43" 4/10.
6.—Gemimiani (Francia), 49' 4" 2/10.
7.—Gil (España), 49' 12" 2/10.
8.—Salvador (España), 49' 28" 2/10.
9.—Francis Anastasi (Francia), 49' 32" 4/10.
10.—Segú (España), 49' 37" 4/10.—Alfil.

PROXIMO «DUELO» POBLET-VAN LOOY

Barcelona, 5. — Capitaneando el equipo Ignis, el as del ciclismo español, Miguel Poblet, tomará parte en la clásica prueba ciclista París-Robbaux, que se disputará el próximo domingo en un total de 180 participantes.

El equipo Ignis estará compuesto por los españoles Poblet y Miguel Chacón, y los italianos Baffi, Fallarini Dante, Tognancini, Flaschi y Bartolozzi. Entre los inscritos en la prueba figura el corredor belga Rik Van Looy.—Alfil.

SAN EMETERIO GANO EL «PRIMER PREMIO DEL BOLLO»

Avilés, 5.—Esta tarde se disputó la carrera ciclista nacional «Primer Premio del Bollo», sobre un recorrido de 110 kilómetros, pasando por Pravia, Oviedo, Mieres, La Felguera, Gijón, Candas y Luanco. Organizó la prueba la Peña Bahamontes de Avilés.

La llegada se realizó en las pistas del Estadio Municipal y fué disputada al sprint por los montañeses Julio San Emeterio y Emilio Cruz que se clasificaron en primero y segundo puesto, en 5 horas, 45 minutos; tercero, Herrero Berrendero, de Madrid, en 5-46-45. A continuación entraron Angel Rodríguez, Martín Piñera, Juan Sánchez y Constantino García. El premio de la montaña fué adjudicado a Emilio Cruz con 7 puntos.—Alfil.

TRIUNFO DE ROBERTO MORALES

Bilbao, 5.—Roberto Morales ha ganado al sprint el tradicional Gran Premio de Primavera de Ciclismo celebrado en Amorebieta. Tomaron la salida 59 corredores. La prueba constaba de un total de 160 kilómetros.

La carrera fué muy animada durante todo el recorrido por las constantes escapadas que se registraron, si bien hasta llegar a los 100 kilómetros todas fueron magníficamente neutralizadas por el grueso del pelotón. Al iniciarse el ascenso al puerto de Morga se fugan los hermanos Morales (Roberto y Carmelo), que han sido los más combativos y a los que se unen Francisco Moreno, Antonio Suárez, Santiago Montilla, Alberdi y Ponciano Arbelaiz. Estos dos últimos se rezagan pronto y Suárez y Montilla pinchan unos kilómetros después, por lo que se retrasan ligeramente. Los tres restantes siguen turnándose en cabeza y prosiguen aumentando distancias. En la meta de llegada se entabla un formidable sprint final del que resultó ganador Roberto Morales, con el tiempo de 4 horas, 10 minutos, 42 segundos. La clasificación restantes se establece así:

2.—Carmelo Morales, ídem.
3.—Francisco Moreno, ídem.
4.—José Gómez Moral, 4-10-52.
5.—Jesús Davoz, 4-13-35.
6.—F. Alberdi, ídem.
7.—A. Suárez, ídem.
8.—Arbelaiz, ídem.
9.—Montilla, 4-15-29.
10.—J. Francisco Iza, 4-16-33.
11.—J. Galdeano, ídem.
12.—Raúl Rey, ídem.
13.—José Fernández, ídem.
14.—Adolfo Cruz, ídem.
15.—Cosme Barrutia, ídem.
16.—Eusebio Vélez, ídem.
17.—M. Rodríguez, ídem.

Se clasificaron un total de 34 corredores. El vencedor de la carrera cubrió la misma al promedio de 38,44 kilómetros hora.—Alfil.

ANGEL HERNANDEZ SE ADJUDICA EL GRAN PREMIO DE CUELLAR

Cuéllar, 5.—Se ha corrido la prueba denominada primer Gran Premio de Cuéllar, que comprendía un total de 104 kilómetros. La organización corría a cargo del Ayuntamiento de la localidad y de la Federación Regional de Ciclismo. En la meta de salida se alinean 28 corredores que deben cubrir los kilómetros señalados en el circuito. Desde la salida los participantes se lanzan a fuerte tren, formándose en la vuelta quinta un pelotón integrado por cuatro corredores, a los que unos kilómetros después da magnífica caza el «Mobylette» Isabelo Sánchez. Hacia las postrimerías de la carrera, Angel Hernández e Isabelo Sánchez aumentan aumentan ventaja a sus seguidores y se presentan en solitario en la meta, imponiéndose en la misma cinta de llegada Angel Hernández, con el tiempo de 3-17-2, seguido de Isabelo Sánchez con el mismo tiempo. El Gran Premio de la Montaña fué para este corredor.

La organización fué perfecta y la prueba fué seguida por un numerosísimo público. Después de este brillante éxito se ha provectado establecer con carácter permanente la disputa de esta carrera para los días de feria.—Alfil.

CICLISMO EN VITORIA

Vitoria, 5.—La Sociedad Ciclista Vitoriana ha iniciado hoy sus actividades ciclistas con vistas a la próxima temporada. A primeras horas de la mañana, asociados y directivos se trasladaron al santuario de Estéballiz, donde fué oficiada una misa. Seguidamente fueron bendecidas las bicicletas y a continuación se corrió una prueba ciclista que comprendía seis vueltas al circuito de las carreteras que rodean el santuario. Toman la salida 25 corredoes para cubrir 38 kilómetros. La carrera se disputa a mucha velocidad y se suceden los cambios en las primeras posiciones. Hacia el final destacan del resto Angel Egea y Jesús Ortega, que llegan en solitario a la meta por el orden citado e invirtiendo el tiempo de 55 minutos y 45 segundos el primero, y 55' 57" el segundo. A continuación se clasifican Juan Aldade, con 56' 3" y Nestor Oses, con el mismo tiempo que el anterior. 5, José Ignacio Quintana, 56" 31", y 6, T. Aranzona, con igual tiempo. El trofeo del gobernador civil fué adjudicado al vencedor absoluto de la carrea.—Alfil.

NO ABANDONE SU HERNIA

PUES SU ABANDONO ES UN PELIGRO CONSTANTE PARA EL HERNIADO, ya que una hernia mal contenida y reducida es muy frecuente cuando se usan anticuados y engorrosos sistemas de bragueros en serie, que en vez de aliviar, magullan y perjudican a la misma y ésta está propensa a la estrangulación, estos inconvenientes son eliminados, adoptando el obturatriz «KORR-SAN», original invento. (Patentado m. u. n.º 26.257), innovación ortopédica, que cierra y obtura el orificio herniario eficazmente sin dejar rastro y corrige la dolencia. Consulte al médico (C. C. S. número 16.064).

CON EL ESTOMAGO CAIDO ESTARA SIEMPRE DEMACRADO, por digestiones lentas y difíciles, desnutrición y otros trastornos propios de la dolencia, que motivan al aquejado que soportar amarguras y preocupaciones y, un contínuo malestar, estos achaques son eliminados, adoptando el Aductor «KORR-SAN» original invento. (Patentado, m. ú. núm. 26.684), que eleva y fija el estómago a su posición normal y corrige la dolencia, y evita el uso de anticuados sistemas que magullan y perjudican a la misma. Consulte con su médico, (C. C. S. núm. 16.637).

VISITA EN PALENCIA. El viernes día 10 de Abril. El Instituto Ortopédico «KORR-SAN», atenderá a cuantos pacientes estén interesados, horas de 10 a 1 solamente, y día indicado, en el Consultorio del Dr. TEOGENES M. AGUILAR, calle Mayor, 28, (junto Casa Marcelo); en LEON, sábado, 11. Dr. E. DOMINGUEZ GARZON, calle Alcázar de Toledo, 6 según sus prescripciones.
«KORR-SAN», Instituto Ortopédico. Muntaner, 115. Entl.º 2.ª Barcelona

SUBASTA

La Cooperativa de Baltanás anuncia la convocatoria de la subasta para realizar las obras de transformación del salón de la entidad en sala de cine.

Las bases e informes se hallan expuestos al público en las oficinas de la Cooperativa.

El plazo de recepción de proposiciones comprende del 1 al 19 de abril próximo.

M.C.D.2022

LA BALASTERA

1 - 2 La "Deportiva Ponferradina", con superior clase, se llevó merecidamente los dos puntos frente al "Palencia"

iraron dos penaltyes, uno por cada bando, y ninguno motivó que se tradujera en gol

ARADA Y MEJOR FALLO.—Arriba, Chico, en espectacular sa- una de sus buenas paradas con estilo y limpieza, ante la mira- nte de Crespo y Carriedo. En la parte inferior, Esguevillas des- na de las ocasiones más claras para marcar, junto al portero ario, a quien no supo burlar, en uno de sus grandes fallos (Foto PAYA).

PIN, MARCA.—El «barullo» de jugadores ante la meta de Chico, y el tiro de Pin, que mandó el balón al fondo de la red, ante la infructuosa estirada de Chico. Fué el primer tanto de los triunfadores.—(Foto PAYA)

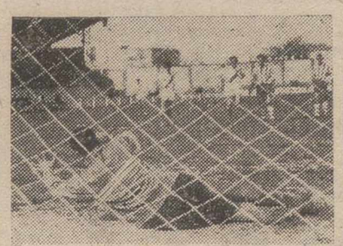

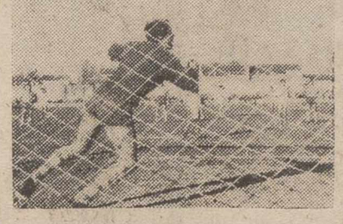

DOS PENALTYES Y NINGUN GOL.—He aquí las dos jugadas en que cada equipo ejecutó el penalty con que se castigó a ambos. Arriba, el momento en que Chico atrapa el balón espectacularmente. Abajo, Lois, ve con asombro cómo el balón, impulsado por Nando, es devuelto por el larguero.
Dos penaltyes, y cero goles
(Fotos PAYA)

TO, SEÑORES, SE ACABA

amigos míos: Esto se acaba lástima que este término al equipo palentino no han consumido las fe- porque el equipo cae vertite a donde no le quisiéra- Cae por su propia inope- o es lo triste, precisamente. el domingo frente a una na, que nada se le había esta visita. Todo en el o está decidido y los visi- ieron en plan de cumplir ción, más que con el pro- realizar esfuerzo notable lvo alguno de los elemen- s del conjunto forastero, de que «querían lucirse », los demás saltaron con bien templados a dejar uilamente los noventa mi- duraría el partido, para us lares lo más descansa- era posible. ¿Los puntos? menos importaba, pues, , de nada le servían ni a o ni al otro.

pudo ver cómo a pesar de idad en técnica y en velo- Ponferradina se deslizaba po en plan de dejar ha- de enfrente, y, cuando la gara sin buscarla demasia- ellos por su parte.

comprobar ésto en aquella rte del partido, en la que erior en clase los foraste- idad era que el «Palencia» uchísimos más peligros y más la situación, como lo la serie seguida y abun- ques de esquina que for- or.

ol—bonito gol, en verdad— rioso Errasti, en una de s tardes, y no se atolon- ponferradinos. Siguieron rmal, con su juego de su- ca, pero con pocas prisas ellos, si es que la cosa realizar un esfuerzo dema- nciado.

qui, que cuando en la se- , la Ponferradina se que- hombres, fué cuando, por ropio natural de suplir al lesionado, fué cuando es- hos noblotes sacaron a re- ción que hasta entonces s visto, y unas ansias de e no las habíamos vislum- so pretendieron volver a ofrecer al compañero le- fruto de los dos puntos taban en el partido. Des- , la Ponferradina fué pa- y el Palencia para abajo. ó nuestro conjunto, y fué eleto, bastante más esque- que en su inoperancia an- iones que habían desper- la primera parte, les aca- er.

, que no perdona, el pú- stá siempre dispuesto al ando éste se hace mere- las «uñas» a relucir, y tu- bidos y unas palmas de los que estaban ya, can- idos, en el camino de per- entro como se perdió. bamos aquella impotencia que nos dió un poco de alencia, acababa de rea- sus malísimos partidos.

QUE FABRICARON LA TORIA

que todo, a veces, tiene ón. Esta vez también la en la Ponferradina una volantes— que desde el uto se plantaron en el usieron su batuta. Se ju- que tocaban Pelao y re todo el primero, una antes rápida. He ahí la ito: Su rapidez. Cuando volantes empuja con ve- equipo, todo él muestra el origen en que nace. s hemos escrito que la antes es como la rueda- máquina, que hace mo- as demás, y que tal y co- uélla, así se comportará inaria.

Nuestros medios Vázquez y Nando, acaso sean los jugadores más regulares del conjunto palentino, especialmente el primero, que empieza como acaba todos los partidos. Pero... hay lentitud en su manera de actuar. Eso puede verse en cualquier partido que se les observe con detenimiento. Es una línea media que, a nuestro juicio, no se complementa. Nos gustan las líneas eje, en las que uno de sus elementos sea muy capaz de lanzarse rápido al ataque fulminante, y replegarse con esa misma velocidad que necesita el movimiento de la pelota, y el otro medio dedicado más al apoyo de la defensa, sin que, por ello, deje de tener también la agilidad y fuelle necesarios para, si llega la ocasión, ayudar a su compañero de línea en el ataque. Nando y Vázquez tienen la misma escuela, puede decirse, y no vemos en ellos esa diferenciación que desearíamos para que el equipo ganara en velocidad.

En cambio —bien lo pudo observar el público— en el equipo de enfrente, Pelao estaba siempre al ataque, mientras Fuentes, un poco más retrasado, le cubría y ayudaba a su defensa. Pero ambos, muy veloces, subían y bajaban. «Trabajaron» bien al equipo de casa, especialmente a nuestra vanguardia, y cuando llegó la segunda parte y el conjunto visitante se quedó con diez hombres, ya estaban los nuestros tan rendidos, que no pudieron sacar las fuerzas necesarias para hacer sentir esa diferencia numérica e inclinarla a su favor, puesto que si en realidad había más clase en la acera de enfrente, lo cierto es que la falta de uno de sus elementos había que hacerla sentir, en condiciones normales.

Un equipo, la Ponferradina, resistió la velocidad de su línea media. El otro, el Palencia, no pudo superarse y llegar a imponerse como cabía esperar, dado el desarrollo del encuentro. Por eso se perdió. Y se perdió muy justamente, ya que la Ponferradina, repetimos, hizo méritos sobrados para llevarse los dos puntos, y aun para haber marcado más tantos, si su delantera no hubiera estado tan fallona a la hora de tirar a puerta.

Y no creemos que merezca más comentario este partido. Añadamos, no obstante, unas líneas sobre algunas de sus jugadas más notables.

PELICULA DEL PARTIDO

En la jugada inicial de salida, una combinación entre Errasti y Martínez, da ocasión a que entre en acción el portero visitante ante la peligrosidad del tiro.

A los 16 minutos se produce el primer gol de la tarde; Nando pasa adelantado a Errasti, que estaba desmarcado y éste, avanzando rapidísimo, lanza un buen tiro y marca el primer gol de la tarde y el único para los palentinos.

A los 19 minutos, en un avance de la Ponferradina, Carriedo da una mano dentro del área, y se castiga, justamente, con penalty. Lo tira Pin, muy esquinado pero flojo y Chico consigue atrapar el balón, ganándose una ovación.

A los 23 minutos llega el empate, al recoger Marcelo un centro nacido en el lado derecho, pasa a Pin y chuta, dando en el poste, volviendo de nuevo el balón al mismo jugador y en pugna con el portero palentino, consigue mandar el balón al fondo de la red. Era el empate.

A los 26 minutos, Errasti recoge un pase de Nando, que sin parar cede a Rodrigo, quien centra y remata Martínez de cabeza, desviado. Fué una gran ocasión de marcar, desaprovechada.

A los 43 minutos, Sigüenza pasa a Martínez, que lanza un zurdazo que pasa rozando el poste.

En el último minuto de esta primera parte, una buena jugada de Errasti y Martínez, salva la situación Lois, arrojándose a los pies de este último.

A los ocho minutos de la segunda mitad se lesiona Piepas, y se retira del campo, sustituyéndole en su puesto Prado, bajando Pelao al lateral izquierdo, retrasando el interior de su lado.

A pesar de la inferioridad numérica se crece la Ponferradina, y a los 9 minutos, Marcelo dribla a Carriedo y centra muy bien sobre Enrique, quien lanza un fuerte tiro que sale rozando el poste.

A los 18 minutos llegó el tanto de la victoria en una buena jugada entre Chancho, Pin y Marcelo, que desbordan a la media y defensa local, y terminó con un buen chut de Marcelo, que marcó el segundo gol para su bando.

A los 20 minutos se produce el segundo penalty de la tarde. Errasti cede un pase a Martínez, éste se adentra en el área y cuando se dispone a fusilar el gol, es zancadilleado y derribado al suelo. El árbitro no duda en castigar la falta con penalty. Lo tira Nando y rebota en el poste superior, vuelve el balón al campo y un defensa salva la situación.

A partir de este momento, la Ponferradina se crece y se suceden las buenas jugadas de sus componentes, a pesar de que sostenían una posición defensiva. Pero el Palencia está tan hundido, que se deja presionar y así se suceden las ocasiones de marcar, que son desaprovechadas porque tiran mal.

A los 36 minutos, Marcelo avanza, dribla a la defensa local, cede a Enrique y éste desperdicia una clarísima y fácil ocasión de marcar.

Termina el partido con palmas de tango del público para su equipo, por el poco interés que está teniendo en levantar el partido.

Destacaron por la Ponferradina, su línea media lo mejor, y Prado, que se superó cuando se colocó de defensa central. En la vanguardia todos muy bien y con entusiasmo en la segunda mitad, ya que en la primera el Palencia presionó más.

Por el Palencia, Errasti y Vázquez, en cuanto a su juego individual, aunque no por líneas.

ALINEACIONES

PONFERRADINA. — Lois; Caballero, Piepas, Prado; Pelao, Fuentes; Chancho, Calvo, Pin, Enrique y Marcelo.

ALENCIA.—Chico; Carriedo, Crespo, Corcuera; Vázquez, Nando; Rodrigo, Errasti, Martínez, Esguevillas y Sigüenza.

Arbitró Román II, de Salamanca, muy bien, aunque los jugadores no le pusieron dificultades.

Los números cantaron así en el Grupo 13 de Tercera División

El Salamanca, al empatar en La Puentecilla frente a la Cultural, pone más interesante la lucha por los primeros puestos

TERCERA DIVISION

Resultados:

Béjar-Fasa	6-4
Hullera-G. Arandina	3-2
Juventud-Plasencia	0-2
Astorga-Júpiter	0-3
Cultural Leonesa-Salamanca	1-1
Cacereño-Burgos	4-0
Europa Delicias-Zamora	2-1
PALENCIA-Ponferradina	1-2

Clasificación

	J.	G.	E.	P.	F.	C.	Pn.
1.—Cultural Leonesa	28	19	3	6	67	32	41+13
2.—Cacereño	28	18	5	5	59	30	41+13
3.—Salamanca	28	18	4	6	73	28	40+12
4.—Plasencia	28	16	3	9	69	39	35+ 7
5.—Ponferradina	28	15	4	9	62	42	34+ 6
6.—Zamora	28	13	7	8	43	32	33+ 5
7.—Burgos	28	15	1	12	75	50	31+ 3
8.—Béjar	28	12	5	11	63	69	29+ 1
9.—Europa Delicias	28	13	3	12	51	39	29+ 1
10.—Hullera	28	12	4	12	50	62	26
11.—Júpiter	28	10	5	13	44	44	25— 3
12.—G. Arandina	28	9	5	14	48	65	23— 5
13.—PALENCIA	28	8	6	14	38	48	22— 6
14.—Juventud	28	8	4	16	29	56	20— 8
15.—Astorga	28	6	3	19	28	70	15—13
16.—Fasa	28	0	2	26	27	118	2—26

BREVE COMENTARIO A LA JORNADA

Nada se ha resuelto aún por la cabeza. Contra todo pronóstico, la Cultural dejó escapar un punto en la Puentecilla con el Salamanca. Con lo que ha dejado las cosas como estaban. Sigue el equipo leonés con las máximas posibilidades de ser el campeón, puesto que le quedan por jugar sólo dos partidos, uno «en campo contrario», contra el Júpiter (y ese «campo contrario» es la Puentecilla, es decir, el de la Cultural), y el otro, en la misma Puentecilla contra el Plasencia. Necesita ganar los dos —y creemos los ganará— para ser seguro campeón, pues el Salamanca puede igualarle a puntos, si es que el equipo charro gana el próximo domingo en El Calvario al Cacereño, y en la última jornada en Valladolid al Europa. También creemos que los ha de ganar los dos, con lo que el Salamanca conseguiría 44 puntos. Se ve, pues, que la Cultural, para quitarse quebraderos, necesita ganar los dos partidos, pues si empatara uno y ganara el otro, y, al final quedaban empatados a puntos leoneses y salmantinos, serían éstos los campeones por el valioso empate que ayer consiguieron, dado que en el partido de vuelta los dos puntos se los llevó el Salamanca, con lo que quedarían, entre ellos, con 3 y un punto respectivamente, favorables al Salamanca.

¿Y el Cacereño? Dependerá todo de su partido del próximo domingo en el Calvario... y del que jueguen los salmantinos en la última jornada con el Europa en Valladolid. Si ganaran en este último los vallisoletanos, entonces le bastaría con triunfar en la última jornada al Cacereño para proclamarse subcampeones.

Y así está la cosa.

Los demás partidos no merecen comentarios. Los «colistas» se pusieron todos de acuerdo para sumar más negativos en su haber, por aquello de que no les interesa ya nada ganar o perder. O, también, para demostrar, que por algo están donde están. ¿No les parece, amigos?

PARTIDOS PARA EL PROXIMO DOMINGO

Béjar (0)-Ponferradina (3).
Fasa (2)-Hullera (5).
G. Arandina (1)-Juventud (4).
Plasencia (2)-Astorga (1).
Júpiter (0)-Cultural Leonesa (3).
Salamanca (0)-Cacereño (1).
Burgos (3)-Europa Delicias (4).
Zamora (0)-PALENCIA (0).

Los números que van entre paréntesis, indican los goles que los respectivos equipos obtuvieron en los partidos jugados entre sí en la primera vuelta del torneo.

NO-DO DE SUCESOS

MUERTE REPENTINA

Arrecife de Lanzarote, 6. — En su ruta de Valencia a este puerto con una partida de cemento el mercante español «San Juan», falleció a bordo, por insuficiencia cardíaca, el segundo maquinista, don Antonio Ruiz Robledo, casado, de 62 años de edad, natural de Sevilla. Poco después de salir del puerto levantino, el señor Ruiz Robledo, se sintió repentinamente indispuesto, pero creyendo era cosa de poca importancia, se retiró a su camarote, en el que fué hallado muerto sobre su litera.

El cadáver fué desembarcado en Ceuta, donde recibió sepultura en presencia de sus familiares, alguno de los cuales llegaron desde Sevilla.—Cifra.

UN GOLPE DE MAR LE LANZO AL AGUA

Arrecife de Lanzarote, 6. — El patrón de botes del pesquero andaluz «Laura María», Francisco Segura Gallego, de 58 años, natural de Huelva, fué lanzado al agua por un golpe de mar cuando la embarcación se dirigía a este puerto de arribada forzosa, ante el fuerte temporal. Pese a que la marejada era muy fuerte, pudo ser localizado el tripulante. Un hijo de Francisco, marinero del citado barco, intentó arrojarse al mar para salvar a su padre, pero éste, con una resistencia, entereza y serenidad impropias de su edad le gritó que no lo hiciese, ya que en un supremo esfuerzo había logrado deshacerse de las botas de agua, jersey y camisa, lo que le permitía nadar y luchar con el oleaje hasta que pudo ser izado a bordo mediante un cable que le fué tendido.—Cifra.

MUERE ARROLLADO POR SU CARRO

Toledo, 6. — En un paso a nivel que existe en las cercanías de Mora, al espantarse la caballería del carro que conducía, cayó al suelo, Segundo Sánchez Cano, de 59 años de edad, vecino de la citada localidad.

Fué arrollado por su mismo vehículo y falleció horas después a consecuencia de las graves heridas recibidas. — Cifra.

NIÑO APLASTADO POR UN CARRO

Toledo, 6. — Cerca de Villamiel, pereció aplastado por un carro el niño José Aguilera Hernández.

El accidente sobrevino cuando el pequeño intentó subirse al vehículo trepando por una de las ruedas, en el instante mismo en que iniciaba la marcha. Sufrió tan graves heridas en la cabeza que falleció en su domicilio poco después.—Cifra.

MUERE APLASTADO POR UNA PIEDRA

León, 6. — Varios vecinos del pueblo de Nogar, que se dedicaban a extraer piedra de una cantera para arreglar un camino vecinal, colocaron unos barrenos de dinamita para facilitar su labor y, al hacer explosión uno de ellos, una piedra de gran tamaño, alcanzó a José del Río Alvarez, de 59 años, produciéndole la muerte instantánea.—Cifra.

QUINIELAS SUPER 13-14

Este libro ha dado esta temporada 2.630 acertantes de 14 y miles y miles de acertantes de 13. Usted puede ligar todos los partidos que combine a 1 X 2 (matemáticamente), con el mínimo de boletos.

VENTANA DEL QUINIELISTA

Siguen llegando certificados de acertantes de toda España: Don Angel M. Calabote, Banco Español de Crédito, (PALENCIA), acertó 1 de 14 que valió 390.000 pesetas, y 3 de 13, a 10.000 pesetas. 30.000 pesetas; total cobrado por este señor en la sexta jornada, 420.000 pesetas.

Don Esteban Regalado, Estanco núm. 1, Guadix (Granada), fué acertante en diferentes jornadas con 17 boletos de 13 y en la jornada 23 acertó 1 de 14 y 1 de 13.

Don José Escudero, calle Tejedores, núm. 20, Valencia, fué acertante en las siguientes jornadas: la 13-17-21 y 24.

Don G. Crespo Alonso, calle Ingentea, núm. 2, San Sebastián, fué acertante en las siguientes jornadas: la 5, 11, 13, 15, 16 y 19.

El autor y su peña Super 13-14. Establecimientos Noel (Valencia). 31 boletos de 13, (jornadas 10, 11, 12 y 13).

Señora de Palma, Alán de Rivera, 32, primero, Granada, uno de 14 y tres de 13 (jornada 13).

EL SUPER 13-14. Sistema que triunfa mundialmente en lucha contra la mala suerte.

Pedidos contra reembolso de 25 pesetas al representante general del

sistema Super 13-14
JUAN IBAÑEZ FERNANDEZ
Doctor Zumel, 13, 1.º, Burgos
NO LE PESARA

UNA REVISTA DE INTERES GENERAL

Aprenda a vivir y a triunfar leyendo DOLAR, la revista de interés general. Sólo cuesta 100 pesetas al año y cualquiera de sus consejos vale millones. Suscríbase a DOLAR. Doctor Gómez Ulla, 4. MADRID

LA SEÑORA

Doña Amparo Cabañero Giménez

Falleció en Alicante el día 6 de Abril de 1959

Después de recibir los Santos Sacramentos y la Bendición Apostólica de S. S.

D. E. P.

Su desconsolado esposo don Pascual Hurtado García; su padre don Pedro Cabañero Marchante; hermanos Josefa, Pedro y Francisco Cabañero Giménez; hermanos políticos Manuel Sánchez y María Luisa López-Francos; sobrinos, tíos, primos y demás familia,

Suplican una oración por el eterno descanso de su alma

Casa mortuoria: Rambla, 12. Alicante.

El Presbítero

Don Luis Alonso Padierna

Párroco de Villoldo

Falleció el día 5 de Abril de 1959

Después de recibir los S. S. y la Bendición Apostólica de Su Santidad

D. E. P.

Su desconsolada madre doña Luciana Padierna Durántez; hermana María Luz Alonso Padierna; tía María del Rosario Padierna Durántez y demás familia,

Ruegan a sus amistades una oración por el eterno descanso de su alma

Conducción y funerales, tendrán lugar el día 7 a las once de la mañana.

M.C.D.2022

El equipo de Maristas conquistó el "Trofeo Primavera" de atletismo juvenil

Seis récords se batieron en la jornada del domingo, aun cuando no serán homologados

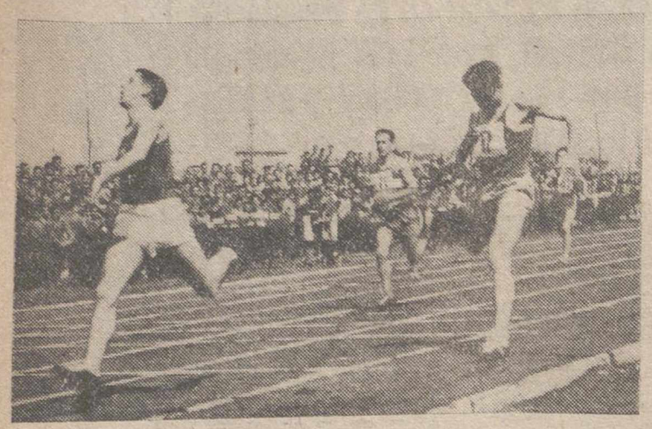

Con la expectación que se puede apreciar al fondo de la fotografía, se celebró la prueba de doscientos metros lisos, en la que triunfó Uña, seguido de Felipe de Andrés (con la cabeza baja por la calle primera) y Luis Angel Noriega.—(Fotos PAYA)

El tiempo se volvió una vez más contra los buenos deseos de los atletas juveniles, pero éstos, dando muestras de una clase francamente buena y de una superación digna de mejor suerte, consiguieron una brillantísima jornada, que si no llega a ser por el fuerte viento que soplaba, habría quedado como fecha memorable en el atletismo juvenil palentino.

Claro que, dirán algunos, después del sábado metido en agua nos pudimos «dar con un canto en los dientes», al encontrar un domingo de sol, pero lo cierto es que con el sol llegó el viento frío que impidió que algunos resultados fueran aún más brillantes y dió al traste con esa ilusión general de inscribir su nombre como recordman provincial. Pues, sí, aun con todo, nada menos que SEIS RECORDS juveniles provinciales cayeron el domingo. El viento, precisamente, impide dar carácter oficial a esas marcas, pero no resta un ápice de brillantez al éxito logrado por el Frente de Juventudes en la organización de este «Trofeo de Primavera», con participación de cinco clubs y de más de un centenar de atletas.

LOS VENCEDORES

El triunfo absoluto lo consiguió muy merecidamente el equipo del Colegio de Maristas, adjudicándose por lo tanto el «Trofeo de Primavera». Su victoria ha sido tal, que ha logrado una ventaja de más de tres mil puntos, según la tabla finlandesa, sobre el segundo clasificado el San Fernando.

Tienen los Maristas un club muy

Julio Sáez, con el 101 de dorsal, manda en la prueba de tres mil metros, en la que venció destacado. A su lado marcha Toral, que se retiraría a poco de salir, «cumplido el objetivo» de puntuar.—(Foto PAYA)

bien constituido. Estudiaron además la prueba concienzudamente y con la mirada puesta siempre en la puntuación de las diversas pruebas en las que participaron.

Sumó al final 19.786 puntos frente a los 16.672 conseguidos por el San Fernando.

LAS FINALES

Apenas «rozando» el comentario, porque el espacio no da para más, vamos a pasar revista a las finales celebradas en la mañana del domingo en el Campo de la Juventud.

Comenzó la jornada con las finales de 400 metros vallas. Quintano, del Instituto, con un tiempo de 1-13-8 se apuntó el triunfo en la de segundos, seguido de Joaquín Pastor y Pedro J. Gómez, ambos de los Maristas. Muy bonita fué la de primeros hasta que Antonio Merino, que mantenía un codo a codo emocionante con Pedro Jesús Castrillo se cayó. El último, con un minuto 10 segundos establecía el primer récord de la mañana, que no puede homologarse. Fué el segundo José Luis Martín y tercero Antonio Merino.

En lanzamiento de peso —seguimos el orden cronológico de las pruebas— Mariano Díez, de San Fernando, hizo un tiro de 13'14 metros, por lo que se apuntó el triunfo, ya que Julio Fernández, de los Maristas, no lograba mejorar su registro de 12'82 conseguido en las eliminatorias, que le valió el segundo puesto. He aquí dos atletas de los que se puede esperar mucho. Sobre Julio ya hemos hablado los días pasados, tiene grandes condiciones y si es constante en los entrenamientos —debe mejorar la técnica— será figura. Mariano Díez, tiene su principal enemigo en los nervios. Cuando éstos no le fallan consigue esos resultados que, como el del domingo, hablan por sí solos.

Mejoró Julio Sáez, de San Juan de Baños, por delante de Eugenio Pérez, su registro en los tres mil metros lisos, pero aún puede más. Su marca de 10-13-5 es floja y de ello pudo darse cuenta él mismo cuando entraba «fresco» en la meta tras un largo «sprint» —muy aplaudido— de unos ochenta metros.

En salto de altura, Jesús González, del San Fernando, rebasó los 1'61 y va aproximándose al récord provincial. Todos los participantes mejoraron y esto es un buen síntoma. Destaquemos a Javier Hernández, del Instituto, que fué segundo, con 1'50 metros, cuando en las eliminatorias no había pasado del 1'35.

Fernando Truchero, de los Maristas, —a quien luego veremos «finalista» en salto con pértiga— ganó la final de segundos de 110 metros vallas y Jesús González, del San Fernando, se apuntó la victoria en la final de primeros con 18"6/10, y también aquí tiene el récord a su alcance.

Hicieron una bonita final «dos segundos» participantes en los 200 metros, siendo la victoria para Pedro Fernández, de San Juan de Baños. En la de primeros, Angel de Uña, con 25-1, y dos décimas menos que su compañero de equipo —Maristas— Felipe Andrés se proclamó campeón. No está Uña, sin embargo en su mejor momento.

En el lanzamiento de jabalina, triunfó José Luis Ibáñez con los 40'72 metros que había conseguido en las eliminatorias, siendo el mejor tiro de la final el logrado por Félix Crespo, también del San Fernando como el vencedor, al lanzar 32'36 metros.

Félix Anero, en el salto de longitud, hizo 5'90, creyendo que es un buen síntoma para que no baje de los 6 metros en próximas competiciones. Ahí debe estar su meta inmediata. Nos gustaron Eugenio Palomino, del Instituto, con 5'14 y Alfonso Rodríguez, Gregorio Frechoso y José María Pérez, que pasaron de los cinco metros.

Un nuevo récord, que tampoco será homologado, se logró en disco, al lanzar Julio Fernández, 37,52 metros. Fué el segundo Mariano Díez con 33.40.

En la carrera de 800 metros lisos salió Carlos Buj, de la categoría de juniors, fuera de concurso. Aún cuando sabía que no podía ser homologada su marca quiso probar fuerzas. Hizo 2-07-1, y un cronómetro le dio los dos minutos y siete segundos justos, que es precisamente el récord provincial, aun cuando Buj no forzó en los primeros 400 metros. Es decir que el nuevo récord está muy cerca.

Entre los juveniles participantes triunfó José Luis Martín, de Maristas, apuntándose la victoria con 2-07-4, que es récord juvenil. Le vimos «muy fuerte» a Martín a lo largo de toda la jornada. Arturo Marina y Alejandro Blanco, se clasificaron a continuación.

Felipe Andrés, que es uno de los atletas más prometedores del equipo de Maristas, dió la sorpresa en el triple salto con 12'28 metros, colocándose muy cerca del récord provincial. Fué segundo Félix Crespo y tercero Manuel Cástor Rebollo, mientras Anero no mejoraba sus 11'30 de las eliminatorias y era pospuesto al cuarto lugar.

Frechoso, de los Maristas, ganó la final de segundos de cien metros y Angel de Uña, la de primeros con 12"3/10, clasificándose a continuación Luis Angel Noriega y José Luis López con el tiempo de 12-8 ambos.

En los cuatrocientos metros José Luis Ibáñez, que atrajo una vez más el aplauso del público hizo 55"1/10, quedándose a tres décimas sólo del récord provincial. Fué esta una buena carrera con 58-5 logrados por José Luis Martín, un minuto por Jesús Prieto, un minuto y dos décimas de segundo por Mauro Lera, y un minuto y 8 décimas por Antonio Merino.

En martillo, al no poder lanzar todos los clasificados por estropearse el artefacto se mantuvo la puntuación de las eliminatorias.

Eugenio Pérez con 4-51-5, se apuntó la victoria en los 1.500 metros lisos, en los que fué segundo —y como siempre «un valiente»— Fernando Gómez Callejo.

Hubo nuevos récords juveniles en los tres relevos celebrados. En el de olímpicos, emocionante, con una excelente carrera de Ibáñez (400) y de Marinas (800), bien sostenida luego por López (200) y Anero (100), venció el equipo de San Fernando con 3-49-4.

En el de 4 x 400, se descalificó a los otros equipos por cambiar de calle, para aprovechar las curvas y San Fernando, aún corriendo sólo, logró un excelente tiempo de 4-02-4.

Emocionante también el de 4 x 100 dió el triunfo al equipo de Maristas con un tiempo de 49"4/10.

Finalmente en pértiga, Francisco Javier Rivas con 2'60, siguió su línea ascensional, siendo segundo Fernando Truchero, que pasó los 2'20.

Y por hoy nada más. No pueden homologarse los récords, pero la esperanza bulle en el ambiente, más cuando a la vista de los excelentes resultados, va a comenzar el próximo domingo el torneo juvenil de atletismo por clubs. No hay duda: Será una temporada brillante.

Con magnífico estilo, vemos a Jesús González en la prueba de 110 metros vallas, en la que anduvo muy cerca del récord provincial.—(Foto PAYA)

Dietario

Martes 7 de Abril de 1959

SANTORAL. — Santos: Epifanio, obispo; Peleusio, presbítero; Donato, Rufino, Calliopio, Ciriaco, mártires; Saturnino, obispo; Afraates, anciano; Hegesipo, confesor.

(Misa: Del Domingo in Albis. Color: Blanco).

REFRAN: Pan casero siempre es bueno.

Sale el sol a las 5'49 horas y se pone a las 18'46 horas. Sale la luna, a las 5'29 horas y se pone a las 18'18 horas. Luna nueva, el día 8.

EL TIEMPO EN PALENCIA

Barómetro: A las dieciocho horas de ayer, 696'6; a las ocho horas de hoy, 697'2. — Temperaturas: Máxima de ayer, 15'2; mínima de hoy, 5'8. — Dirección del viento: A las dieciocho horas de ayer, S; a las ocho horas de hoy, calma. — Humedad relativa media, 57 por ciento.

EFEMERIDES. — 1556: Publica en Roma su célebre «Historia de la composición del cuerpo humano», el doctor don Juan Valverde, de Amusco. — 1764: Muere en Burgos el obispo de Barcelona, Sigüenza y arzobispo de Burgos, don Francisco Díaz Santos Bullón, nacido en Burgos.— 1506: Nace San Francisco Javier.— 1541: Ignacio, primer General de los Jesuítas. — 1614: Muerte de El Greco.

EL DOMINGO TAURINO

Abelardo Vergara resultó cogido de pronóstico menos grave en la corrida de confirmación de su alternativa en Madrid

Graves cogidas de los novilleros "El Pío", en Sevilla y Julio Calvo, en Palma de Mallorca

CORRIDAS

COGIDA MENOS GRAVE DE VERGARA EN LA MONUMENTAL AL CONFIRMAR LA ALTERNATIVA

Madrid, 5.—En la Monumental lidiaron cinco toros del Marqués de Albayda y uno de Juan Antonio Alvarez, para Rafael Ortega, Joaquín Bernadó y Abelardo Vergara, que confirma la alternativa.

Los toros grandes y con poder, ofrecieron peligro. Por cogida de Vergara al veroniquear al que abrió plaza, la corrida quedó en un mano a mano Ortega-Bernadó.

Rafael Ortega estuvo dominador en su primero y fué ovacionado fuertemente.

En su segundo, peligrosísimo, Ortega estuvo breve y fué ovacionado.

En el cuarto hizo una faena de muleta magistral y acabó de pinchazo y estocada. (Ovación, una oreja, vuelta y saludos).

Joaquín Bernadó toreó a su primero con mucho valor y mando. Mató de una estocada y fué ovacionado, con petición de oreja y vuelta al ruedo.

Al quinto, de Juan Antonio Alvarez, lo toreó al natural y redondo muy bien y lo mató de pinchazo y estocada. (Ovación y vuelta al ruedo).

En el que cerró plaza, muy peligroso, hizo faena de aliño para tres pinchazos y descabelló al cuarto golpe.

Vergara fué asistido de herida situada en la cara anteointerna del tercio superior del brazo derecho que interesa piel, tejido celular y aponeurosis braquial con una trayectoria ascendente hacia la región axilar de 10 centímetros por debajo del músculos biceps. Pronóstico menos grave.—Cifra.

GREGORIO SANCHEZ SE RESINTIO DE LA HERIDA SUFRIDA EN ZARAGOZA

Barcelona, 5.—Seis toros de la viuda de Alipio Tabernero de Villanueva, bien presentados y bravucones.

Julio Aparicio fué ovacionado y cortó una oreja en su primero.

En su segundo fué ovacionado.

Antonio Ordóñez fué ovacionado en sus dos toros.

Gregorio Sánchez fué ovacionado con petición de oreja y vuelta en su primero.

En su segundo ovación, petición de oreja y tres vueltas al ruedo.

Gregorio Sánchez ingresó en la enfermería por haberse resentido de la cogida que sufrió en Zaragoza el domingo anterior, y fué curado de una herida leve.—Cifra.

GIRON CORTA OREJAS EN TOULOUSE

Toulouse, 5.—Los matadores españoles Ramón Solano "Solanito", Luis Segura, y el venezolano Curro Girón, han iniciado la temporada en la plaza de esta ciudad ante 10.000 espectadores, con toros de Luis Osborne, de Cádiz.

Girón cortó las dos orejas de cada uno de sus enemigos y el público pidió que fuera premiado también con el rabo de su segundo.

Segura fué revolcado por su primero sin consecuencias pero continuó toreando con valor por lo que se le concedió la oreja. Debido a las malas condiciones de su segundo no logró lucirse.

"Solanito" no hizo nada de particular en ninguno de sus dos enemigos, por lo que fué pitado en ambos.—Efe.

NOVILLADAS

GRAVE COGIDA DE «EL PIO» EN SEVILLA

Sevilla, 5.—Reses de D. Francisco Ramírez, de Avila, mansas y difíciles.

José Rodríguez «El Pío» pasó a la enfermería en su primer toro al dar un muletazo fué empitonado. Terminó con el novillo Adolfo Aparicio de una estocada.

Adolfo Aparicio fué ovacionado en sus dos novillos.

Luis Alfonso Garcés escuchó muchas palmas en su primero. En el que mató en sustitución de «El Pío» fué ovacionado. En el sexto oyó muestras de desagrado.

«El Pío» sufre una herida contusa a raíz del escroto derecho, con dos trayectorias: una hacia arriba y afuera, de 20 centímetros, y otra hacia arriba y adentro con desgarro de todos los tejidos blandos. Fuerte contusión visceral. Pronóstico grave.—Cifra.

TAMBIEN JULIO CALVO SUFRIO UNA GRAVE COGIDA EN PALMA

Palma de Mallorca, 5.—Novillos de Molero Hermanos, broncos y difíciles.

Enrique Molina cortó una oreja y dió la vuelta al ruedo en su primero. En su segundo, cumplió. En el que mató en sustitución de Calvo estuvo breve.

Julio Calvo fué cogido al dar un pase de muleta en su primero y pasó a la enfermería.

Pepe Osuna cortó las dos orejas y dió la vuelta al ruedo en su primero. Al que mató en sustitución de Calvo lo despachó con brevedad. En su segundo escuchó palmas.

Julio Calvo sufre herida en la región istiorectal derecha, con dos trayectorias de ocho centímetros de longitud, de pronóstico grave.—Cifra.

COGIDA DE FRANCISCO MONTES EN BILBAO

Bilbao, 5.—Seis novillos de doña María Luisa Domínguez Pérez de Vargas, de Sevilla, grandes y buenos.

Enrique Orive escuchó aplausos en su primero. En su segundo hubo división de opiniones.

Curro Montes fué ovacionado con petición de oreja y vuelta al ruedo. En su segundo fué empitonado y pasó a la enfermería, de la que salió poco después y mató a su enemigo. Ovación, vuelta al ruedo.

Antonio Hurtado estuvo desafortunado con el pincho. En su segundo oyó algunas protestas.

Francisco Montes sufre una herida en el escroto con hernia testicular izquierda, de pronóstico reservado.—Cifra.

NOVILLADA EN GUADALAJARA

Guadalajara, 5.—Seis novillos de Arturo Sánchez y Sánchez, de Salamanca.

Pedro Romero cortó una oreja en su primero. En su segundo dió la vuelta al ruedo.

Andaluz II, ovación y salida en su primero. Oyó muchas palmas en su segundo.

Carbonerito de Madrid, cortó dos orejas y dió la vuelta al ruedo en su primero. En su segundo cortó una oreja.

Pedro Romero regaló el sobrero en el que no pudo hacer nada por las malas condiciones del animal.—Cifra.

PEPE ORTIZ SALE EN HOMBROS EN MALAGA

Málaga, 5.—Novillos de José María Pérez, mansos y difíciles.

Antonio González fué ovacionado en su primero. En su segundo oyó un aviso.

Emilio Redondo fué ovacionado en su primero, cumplió.

Pepe Ortiz escuchó palmas en su primero. En su segundo cortó las dos orejas, dió la vuelta al ruedo y salió a hombros.—Cifra.

ESPONTANEO ARROLLADO POR EL NOVILLO EN GRANADA

Granada, 5.—Novillos de Juan Belmonte, bravos y bien presentados. Francisco Ramiro fué ovacionado y dió la vuelta al ruedo en su primero. En su segundo estuvo pesado con el estoque.

Rafael de Paula escuchó muchas palmas en su primero, en el que fué cogido al dar un muletazo. En su segundo estuvo valiente. Un espontáneo que se arrojó al ruedo resultó arrollado.

Manolo Manzano cortó las dos orejas y el rabo en su primero. En el segundo escuchó palmas. Fué cogido al dar un pase.

En la enfermería fueron asistidos Manzano, de erosiones y contusiones en diversas partes del cuerpo de pronóstico leve, y Rafael de Paula, de herida en la mano derecha, leve.—Cifra.

EN MELILLA

Melilla, 5.—Novillos de Santa Coloma.

El Rejoneador Silvestre Navarro dió vuelta al ruedo.

Rafaelete escuchó aplausos en su lote.

Chicalanero II, palmas en uno y ovación en el otro.—Cifra.

TRILLADORAS
Fiosán
CALIDAD MAXIMA EN EL TRABAJO
RENDIMIENTO 400 KGRS. HORA
» 800 » »
» 900 » »
» 1.000 » »
ENTREGA INMEDIATA
FACILIDADES DE PAGO
Finanzauto, S.A.
MAYOR PRINCIPAL, 15
TELEFONO 1594
PALENCIA

EL SEÑOR

Don Crescencio Abril Ovejero

Falleció en Autilla del Pino, el día 5 de Abril de 1959

a los 60 años de edad

Habiendo recibido los Auxilios Espirituales

D. E. P.

Su desconsolada esposa Tecla Aguado Abril; hijas Josefina y Sor Carmen Rosa de María (Hermana del Santo Angel); hijo político Jaime Aguado Trigueros; nietas María Teresa y María Paloma Aguado Abril; hermanos Enrique, Gregorio y Agustín; hermanos políticos, sobrinos y demás familia,

Suplican una oración por el eterno descanso de su alma

EL SEÑOR

Don Natalio Aguado Ibáñez

Falleció en Palencia el día 5 de Abril de 1959

A los 75 años de edad

Después de recibir los Santos Sacramentos y la Bendición Apostólica de Su Santidad

D. E. P.

Sus apenadas hijas Rosario, Isabel, Aurora y Luz-María; hijos políticos don Baltasar Rodríguez, don Alfredo Zoreda, don Fernando Junco y don José Sáez Quintana; hermanos Carmen, Conversión, Dámaso y Valentín; hermanos políticos, nietos y demás familia,

Ruegan a sus amistades una oración por el eterno descanso de su alma

Funeral: Hoy martes, día 7, a las diez y media de la mañana y a continuación la misa de familia.
Iglesia parroquial: Nuestra Señora de la Calle.
Casa mortuoria: Mayor, núm. 28-1.º.
El duelo se despide definitivamente en la iglesia.

Pompas fúnebres «HONTIYUELO»

VIDA SINDICAL

SINDICATO PROVINCIAL DE ACTIVIDADES DIVERSAS.
PALENCIA

Agrupación Sindical de Enfermeras.—Próximo a celebrarse una Asamblea General de Enfermeras, la cual dará comienzo en Madrid el día 14 de los corrientes, el Consejo General, dada la importancia de la misma, y por medio de circular recibida con esta Agrupación Sindical, invita a asistir a ella, a enfermeras, practicantes-enfermeras e incluso a médicos que así lo deseen, abonando los gastos por su cuenta.

Asimismo se hace saber la conveniencia de aportar trabajos y su indicación en esta agrupación, sobre las materias a tratar en las distintas ponencias de citada Asamblea y que a continuación se expresan:

1.ª *Problemas laborales.*
a) Seguro de Enfermedad.
b) Organismos Oficiales.
c) Centros Privados de Hospitalización y Asistencia.
2.ª *Ejercicio profesional.*
a) Intrusismo.
b) Asistencia Privada.
c) Continuidad denominación Enfermera.
3.ª *Escuelas de enfermeras.*
a) Especialidades.
b) Cursos de P. Graduados.
c) Revistas y publicaciones.

Lo que se hace público para general conocimiento.

Por Dios, España y su Revolución Nacional-Sindicalista.

Palencia, 4 de abril de 1959.

La Presidente de la Agrupación de Enfermeras.

POMPAS FUNEBRES
CRESPO
Casa fundada el año 1908
TELEFONOS de día, 1753
de noche, 2804
BECERRO DE BENGOA, NUM., 6

M.C.D.2022

ESCENARIOS Y PANTALLAS

Actuación de la Compañía de Revistas de Raquel Daina en el "Castilla"

En el escenario del Castilla —que aunque un poco olvidado, también tiene abolengo teatral—ha actuado sábado y domingo, la Compañía de Revistas que encabeza la popular «vedette» Raquel Daina.

Ni mejor, ni peor que otras formaciones de este mismo género que han desfilado en otras ocasiones por nuestros escenarios, este «elenco» artístico nos ha dado a conocer la revista de Pedro Llabrés, música del maestro García Bernalt, «Sussy, la espía».

Se trata de una obra trazada con el patrón estereotipado para este género revisteril. El libreto es tan disparatado y absurdo como casi siempre, condimentada con mucha sal gorda y bastante mostaza. Trata de ser algo así como una parodia bufa de comedia de espionaje. Este tema quizá pudo ser un buen filón, mas para ello hubiera hecho falta poner un juego mayor ingenio y humor de no fino que, naturalmente es lo que escasea.

En cambio, la música es merecedora de mejor libreto. García Bernalt ha compuesto unos números de fresca línea melódica, retozones y todos agradables, con una magnífica instrumentación. Destacan la serenata napolitana —ciertamente poco original, pero no exenta de finura— y sobre todo un castizo y garboso pasodoble, que es, sin duda, el número fuerte de «Sussy, la espía».

Raquel Daina, en plena forma, sazonada de belleza, y con su acreditado dominio escénico, dió realce a todos los números, poniendo en juego todos sus recursos de «supervedette» que sabe su oficio como la mejor.

Rafael Cervera y Eduardo Hernández, llevan la parte cómica con su probada veteranía y comicidad «ad hoc» para este género.

Los conjuntos son flojitos. Ahí está el fallo principal. Pocas chicas y no muy bien vestidas. Se ve, que en esta ocasión, el presupuesto del montaje se ha recortado mucho. A pesar de todo, parece que el público se divirtió y hubo aplausos al final de casi todos los números.—*V. B.*

RECUERDOS VIEJOS

HACE 50 AÑOS

NOTICIAS DEL DIA 7 DE ABRIL DE 1909

NOTAS MILITARES.—Les ha sido concedida la gratificación de diez años de efectividad en el empleo, a los primeros tenientes del arma de Caballería, que prestan sus servicios en el Regimiento de Talavera, don Plácido Gete Ilera y don Eulgencio García Santos.

JURA DE BANDERA.—El capitán general de esta región ha dispuesto que el acto de jurar la bandera por los reclutas que han ingresado en filas, se celebre el próximo domingo.

Por lo tanto, a las once de la mañana de dicho día, tendrá lugar tan solemne acto en esta ciudad, para los reclutas del Regimiento de Cazadores de Talavera.

NUEVA CARRETERA.—En el «Boletín Oficial», aparece el anuncio de subasta para adjudicación de las obras de la carretera de Palencia a Villamuriel de Cerrato, cuyo texto principal es el siguiente:

«En virtud de lo dispuesto por Real orden de 18 del actual y cumplidos todos los requisitos que previene el Real decreto de 8 de enero de 1896, esta Dirección General ha señalado el día 8 del próximo mes de mayo, a las once para la adjudicación en pública subasta de las obras de la carretera de Villamuriel de Cerrato a Palencia cuyo presupuesto de contrata asciende a 369.700'12 pesetas».

PROCESIONES DE SEMANA SANTA.—Palencia ha entrado en los actos penitenciales de la Semana Santa. Tras los cultos que se han venido celebrando, se anuncián para mañana Jueves, los que tendrán lugar en la S. I. Catedral y demás parroquias y capillas de la ciudad. En la Misa de Pontifical de la Catedral, oficiará el Excmo. e Iltmo. Sr. Obispo, don Valentín García Barros.

A las seis de la tarde, saldrá de la iglesia de San Pablo la procesión de «Vera-Cruz», que recorrera el siguiente trayecto; Plazuela de San Pablo, calle y plazuela de Santa Marina, calle Mayor Antigua, plazuela del Hospital, calle del Emperador, Ochavo, Gil de Fuentes, Cestilla, Don Sancho, Burgos, San Juan de Dios, Empredrada, San Bernardo, Mayor principal y Avenida de San Pablo.

ANUNCIOS.—En la acreditada fábrica de Alfarería de don Blas Gutiérrez, se fabrican filtros reconocidos por las ciencias Médica y Química.

El director y propietario de esta fábrica, ha logrado vencer no con pocas dificultades que dichos filtros puedan llegar a las clases modestas por su economía, señalando el precio de 7 pesetas para el filtro con caja depósito, adorno y llave. Estos filtros dan la suficiente filtración para el consumo de agua de una familia. Hay filtros de doble capacidad.

Los pedidos pueden hacerse a la fábrica de Alfarería en Pastores, 8.

A fin de que en Palencia no se carezca de una industria tan importante como es la de cerería, por don J. Ruipérez, se ha instalado en la calle Mayor, número 108, una fábrica de cera, en la cual se ofrece al público toda clase de ceras, cirios, ex-votos y demás artículos fabricados con cera, a precios económicos. La cera pura, de clase extra, a 2'50 pesetas libra. La de clase primera, a 2. La de segunda a 1'50. Cirios las mismas clases y precios. Al por mayor precios especiales. Se arrienda cera para entierros y procesiones, a 3'50 pesetas kilo.

Cada día está siendo más visitada por el público la fotografía artística del señor Rodríguez Alonso, primer premio del concurso que se celebró en Burgos el año 1905, instalada en el número 1 de la Avenida del Generalísimo Amor.

Esta acreditada galería está montada con los más modernos aparatos de fotografiar, disponiéndose asimismo de una elegante sala-tocador, donde pueden las señoras que lo deseen arreglar sus «toilettes» antes de fotografiarse.

La vida en la Región

Una avispa provocó una collsión en un pueblo burgalés, resultando incendiados dos vehículos

Torrelavega prepara para sus fiestas mayores el III Concurso Nacional de Zarzuelas

BURGOS

POR UNA AVISPA.—En la carretera de Madrid-Irún, y en la llamada cuesta de Milagros se ha producido un accidente, entrando en colisión una furgoneta de la Compañía Telefónica, conducida por Clemente Romero Cenicero y un carro cargado con pucheros de barro y paja, que conducía el vecino de Milagros, Saturnino Reyes Martín.

Como consecuencias del choque resultaron incendiados la furgoneta y el carruaje, sufriendo grandes desperfectos. El accidente sobrevino al introducirse una avispa dentro de la furgoneta y posarse en la cara del conductor. Este hizo un movimiento brusco para ahuyentarla y echarla fuera, por lo que el vehículo se desvió de la ruta que seguía, yendo a chocar contra el carro anteriormente citado, que iba arrastrado por dos caballerías.

A consecuencias del fuego resultaron los vehículos casi totalmente destruídos y sufrieron también quemaduras gravísimas las dos caballerías. El conductor del carruaje resultó con heridas leves.

LEON

TRIUNFO DE UN LEONES.— El acreditado fotógrafo leonés don Daniel Garay ha conseguido otro nuevo triunfo en su especialidad, en el Concurso de Fotografía Sacra, celebrado recientemente en Olot.

Esta vez se trata de tres magníficas fotografías, realmente maestras, sobre los temas religiosos «Pasa el Redentor», «Luminarias de Pasión» y «Devoción».

Con estas tres fotografías, realizadas según la técnica y la inspiración que caracterizan al célebre fotógrafo leonés, ha conseguido una Medalla de Plata en el certamen realizado dentro del Salón Nacional de Fotografía Sacra a que nos referimos anteriormente.

SALAMANCA

REUNION DE LA SOCIEDAD DE GINECOLOGIA.—Bajo la presidencia del doctor don César Fernández-Ruiz, presidente de la Sociedad de Ginecología de Castilla y del profesor Cuadrado, decano de la Facultad de Medicina, tuvo lugar a las siete de la tarde del sábado la reunión científica de la citada Sociedad en la que el profesor Kirchof de Gottinguen disertó sobre los métodos del diagnóstico del embarazo por rayos X, entre ellos la utilización reciente de rayos electrónicos, la fotoradiografía, las substancias de contraste para la visibilidad fetal etcétera, aportando sus experiencias en una numerosa proyección de radiografías.

El doctor Fernández-Ruiz abrió la sesión, a la que asistió gran número de médicos de Salamanca y provincias próximas, dando la bienvenida al ilustre profesor alemán, que fué presentado a continuación por el doctor Población. El doctor Amendral hizo la traducción al español a medida que se desarrollaba la conferencia. El profesor Cuadrado, cerró el acto académico con palabras de elogio al profesor Kirchof y la Sociedad Ginecológica de Castilla por la magnífica labor científica que viene desarrollando.

SANTANDER

CONCURSO DE ZARZUELAS EN TORRELAVEGA.—Ya se habla para las próximas fiestas mayores de Torrelavega de la confección de un magno programa de festejos de todas clases y como número descollante el III Concurso Nacional de Zarzuelas, que en sus ediciones anteriores ha revestido especial interés y grandiosidad, constituyéndose en el mayor de los atractivos de este orden en la ciudad torrelaveguense.

Se espera que a dicho certamen concurran extraordinarias Compañías, con las mejores obras del género y al parecer se sugiere para la presente edición una considerable elevación en la cuantía de los premios, que sirva de aliciente al concurso.

SUCESOS EN LOS PUEBLOS

Trágico accidente de circulación en las proximidades de "La Trapa"

Al chocar su automóvil contra un árbol, resultó muerto en el acto un inspector del cuerpo general de Policía

La esposa, que le acompañaba, murió horas más tarde en nuestra ciudad

Sobre las 2,30 de la tarde del sábado, según anunciamos en nuestra última edición, se registró en las proximidades del monasterio cisterciense de "La Trapa", en la carretera de Burgos a Portugal, por Salamanca, un desgraciado accidente de circulación, en el cual halló la muerte el inspector del Cuerpo General de Policía, últimamente en excedencia voluntaria, don Pablo Junquera González, de 42 años de edad, natural de Villerías de Campos y avecindado en Bilbao.

Conduciendo un automóvil Renault "cuatro-cuatro", matrícula de Bilbao, núm. 23.076, propiedad de doña Teresa Junquera González, circulaba por la mencionada carretera don Pablo Junquera, acompañado de su esposa, doña Amalia de Arteano Martínez, de 37 años de edad, cuando al tomar una curva próxima al empalme de la desviación con la carretera general, debido al estado resbaladizo de la calzada por la persistente y abundante lluvia que en aquellos momentos caía, el vehículo derrapó violentamente, patinando y yéndose a estrellar de costado contra uno de los árboles laterales.

A consecuencia del golpe, el Inspector de Policía resultó con la base del cráneo fracturada e intensa hemorragia por ambos oídos, falleciendo en el acto.

Varios obreros del Servicio de Vías y Obras de Dueñas, que se apercibieron del accidente, corrieron a prestar su ayuda, y sacando del interior del vehículo, totalmente destrozado, a la esposa de don Pablo Junquera, recabaron el concurso de un automóvil, propiedad de don Jesús Fernández Aldea, vecino de Valladolid y director de "Publicidad Alas", en el cual, la lesionada fué conducida con toda urgencia a Dueñas, donde el médico titular, don Antonio López Manrique, le prestó la primera cura, ordenando que, dada la gravedad de su estado, fuera trasladada a Palencia. Una vez en nuestra ciudad, fué llevada a la Casa de Socorro, donde el personal médico de guardia la apreció fractura del tercio medio del fémur derecho, fractura de la clavícula izquierda; fractura del maxilar inferior; herida inciso-contusa en la región frontal y numerosas erosiones en manos y piernas; contusiones en las regiones frontal y parietales, conmoción cerebral intensa, de pronóstico grave. Una vez atendida, fué trasladada al Hospital Provincial de San Telmo, donde pese a los intentos de la ciencia, falleció sobre las diez de la noche del mismo sábado.

Tan pronto como se tuvo conocimiento del suceso, se personaron en aquel lugar el Juzgado Comarcal de Venta de Baños y miembros de la Guardia Civil, instruyendo las diligencias correspondientes, ordenándose el traslado del infortunado don Pablo Junquera a Venta de Baños, para la práctica de la autopsia.

Igualmente acudió el Comisario Principal de Policía de Palencia, don Acisclo Machado, acompañado de los Inspectores, señores López Nieto y Bartolomé Higelmo, interesándose por los hechos, para su notificación a la Dirección General de Seguridad y Comisario de Policía de Vizcaya, a cuya plantilla había pertenecido don Pablo Junquera.

El matrimonio extinto deja cuatro hijos de corta edad, ya que el mayor cuenta únicamente ocho años y varios meses el más pequeño.

anuncios por palabras

Alquileres

ARRIENDO 10 obradas alfalfa. Tratar, Santiago Inclán. Cine Gran Vía, segundo piso.

PARA BODAS se alquilan sombreros y estolas. Mercería Suca. Nuevos modelos sombreros. Suca. Mayor, 226.

ALFALFA, arrienda temporada, Leónides Delgado. San Marcos, 8.

ALFALFA de segundo año, próxima estación Grijota, seis obradas. Se arrienda. Informes, Mayor, 99, segundo.

ARRIENDO alfalfa por temporada, 5 obradas. Carretera Valladolid kilómetro, 4.

SE ALQUILA local amplio para cualquier industria. Informes teléfono 3097.

ALFALFA, se arriendan cuatro obradas, próximo carretera. Emilio Inclán. Villamuriel.

Automóviles

VENDO camioneta 500 kilogramos, 10 HP., toda prueba. Dámaso Guerra. Villarramiel.

VENDO coche Ford 8 HP, P-1690, buen estado, no contesto cartas, documentación en regla. Tratar Alfonso Brágimo. Amusco.

SE VENDE camión Chevrolet 6 cilindros, pañer flotante, ruedas nuevas, barato. Maximiliano García. Plaza Benito Lewin, 4. Palencia.

SE VENDE camión Thames y Austin, 7 H. P. Villa Hermanos, Lerma (Burgos).

VENDO furgoneta D. K. W., 28.000 kilómetros, plataforma alta. Jesús León. Paredes de Nava.

VENDO Pegaso tipo Baraja, como nuevo y caja. Alejandro Alonso. M. Rivera 17. Palencia.

VENDO camión B. M. C., impecable, toda prueba. Angel García. San Antonio, 16.

Compras

COMPRO cebada. Almacén Cereales Lucio Gómez. Avenida Valladolid, 16. Palencia.

AGRICULTORES, cebada y avena, compra siempre Benigno Martín. Manuel Rivera, 5.

SE COMPRA cebada. Fausto Martín. Calabazanos.

ARMAS antiguas. Se compran. El Museo. Mayor, 12.

SANTOS antiguos de madera. Se compran. El Museo. Mayor, 12.

LIBROS antiguos, bibliotecas. Se compran. El Museo. Mayor, 12.

MONEDAS antiguas, sellos. Se compran. El Museo. Mayor, 12.

MESAS grandes de nogal. Se compran. El Museo. Mayor, 12.

ANTIGUEDADES, objetos, chismes, prismáticos. El Museo. Mayor, 12.

Fincas

PISO amplio moderno, se vende. Facilidades. Casas Roldán, 3, primero.

VENTA piso segundo, casa nueva construcción, a estrenar. Calle de la Paz. Tratar en la misma.

VENDO casa llave en mano. Barrio San Ignacio, calle Aragón, 44. Palencia.

VENDO en Osorno (Palencia), finca con viviendas, amplios almacenes, gran patio, agua corriente, llave en mano, junto a estación del ferrocarril. Félix Elizondo, Pisones, número 40. Burgos. Teléfono 42-75.

VENDO casa tres vecinos, uno libre con varios muebles. Lateral Modesto Lafuente. Informes, Panaderas, 21, segundo. Palencia.

SE VENDE tejera cerámica y fábrica de yeso, buen precio. Informes, Mayor, 187.

SE VENDE casa, calle Estrada, número 15. Para tratar, en la misma.

VENDO dos casas. Informes, Casimiro Junco, núm. 5. Barrio María Cristina.

VENDO pisos sueltos y edificio con dos viviendas y local, ambos llave en mano y bonificables. Angel García. San Antonio, 16.

Ganados y aves

VENDO par de mulas media edad, en Husillos. Zacarías.

VENDO jatos dos años, emparejados o sueltos. Obispo Barberá, 3.

SE VENDEN cerdos al destete. Lanzarote, núm. 12. Barrio del Cristo.

GANADEROS: Para cerdos de cría y engorde, piensos compuestos SANDERS. Concesionario, Benigno Martín "Cereales". Manuel Rivera, número. 5.

VENDO seis ovejas emparejadas y un carnero. Isabel Bartolomé. Valdespina.

GRANJA avícola Caloca. Vendo pollitos de un día y todas las edades, razas Leghorn, Blanca y Rhode-Island, controlada por la C. E. A. S. Camino Torrecilla. Detrás de la Fábrica Nacional.

CERDOS al destete, vendo. General Mola, 14.

AVICULTOR: Para tus pollitos y ponedoras, piensos compuestos SANDERS. Concesionario, Benigno Martín "Cereales". Manuel Rivera, número. 5.

VENDO vaca recién parida, segundo parto, 25 litros. Julio Ortega. Calzada de los Molinos.

SE VENDE par de mulas en Villaumbrales. Vicente Sanz.

VAQUEROS: Para terneros y vacas, piensos compuestos SANDERS. Concesionario, Benigno Martín "Cereales". Manuel Rivera, número. 5.

VENDO 4 mulas, tres lechales, un quinceno. Tratar Manuel Brágimo. Amusco.

POLLITOS alta selección, piensos compuestos completos para ponedoras y pollitos. Avícola California. José Antonio, 45. Teléfono 1455.

VENDO terneros pintos para recría y caballo labrador, media edad, toda prueba. Carretera Valladolid, kilómetro, 4.

SE VENDEN 2 carneros jóvenes, magníficos ejemplares. Carrión de los Condes. A. Nevares.

VENDO mula 4 años, tres dedos, Moisés Gonzalo. Moslares de la Vega.

VENDO 50 ovejas, 45 emparejadas y 24 cancinas. Sabiniano Calvo. Pedrosa de la Vega.

AVES selectas Leghorn, Rhode, Castellana. Avícola Confer. Establecimientos Joymar. Fray Luis León, 3. Teléfonos, 36333-7724. Valladolid.

POLLITOS-pollitas, extraseleccionados, Leghorn, disponibles entregar abril, procedentes granjas reconocido prestigio. Francisco Dueñas (Monardid). María Molina, 13. Valladolid.

TERNEROS: Criadlos (sin leche) con "Papilla Lechal". Vda. Bernardo Alonso. Don Sancho, 9.

PATITAS Khaki Campbell (pura sangre holandesa). De todas edades, cuya puesta sobrepasa los trescientos huevos al año. Rigurosa selección. Pida folletos gratis a Granja San Francisco Xavier. Marcilla. Navarra.

VENDO cerdos destete Large White-Landrace. Dehesa de Tablares. Hermanos Gutiérrez.

SE VENDEN 60 ovejas emparejadas y varias sin cría, en Espinosa de Almanza (León). Eustasio.

SE VENDEN 22 ovejas con sus crías. Para tratar, con su dueño en Pozancos. D. Emigdio García Pérez.

VENDO siete mulas, 3 a 10 años, 4 a 7 dedos. Angel Gutiérrez. Bárcena de Campos.

VENDO cerdos destete. Superiores. Tercer Barrio Cuarteles. Cartujana.

SE VENDEN 126 ovejas, 50 con corderas. Magaz. Felisa Fernández.

SE VENDEN cerdos al destete. Calle Santiago. Agustín Salvador.

SE VENDE una yegua preñada, nueve años, 3 a 4 dedos. Prudencio Martín. Calahorra de Boedo.

Maquinaria y Reparaciones

REMOLQUES de 2 a 5 toneladas. Construídos de fábrica, perfectos. Ruedas desmontables. Pida precios y detalles a Almacenes de Maquinaria Ortega y Ortiz de Zárate S. R. C. Berruguete, 12.

SEMBRADORAS para remolacha, grupos para riego y usos domésticos. Almacenes de Maquinaria, Sobrinos de Fidel Diego S. R. C. Palencia.

REMOLQUES y aiados de tractor, bombas, grupos moto-bombas, motores, básculas, carretillas, poleas, correas, cojinetes, mangueras, tornillería y repuestos. Almacenes Pinacho.

GAVILLADORAS «Jolpa» con ruedas neumáticas, con freno y dispositivo «Despiazador» para segar a cerros de diferentes medidas, «garantizadas» y trabajo perfecto. Tejeda y Cía. S. L. Palencia.

REMOLQUES diferentes capacidades para tractor y tracción animal, correas, poleas, carretillos y maquinaria en general. Tejeda y Cía S. L. Palencia.

NEUMATICOS, correas de ventilador, correas trapezoidales Navamuel, Casado del Alisal, E. Teléfono 1937.

MAQUINAS punto patente italiana, todos modelos, mano motor, Facón-Metjer, tramador Jacquard. Rematadoras tres hilos. Enseñanza domicilio. Muchas facilidades. Consúltenos. Imperio. Montera, 32. Madrid.

VENDO cuatridisco, tiro libre y bidisco giratorio de alzamiento "Jabalí", toda prueba. Villanueva de Duero (Valladolid). Sixto Olivar.

SUMINISTROS I. L. A. G. A., S. A. Teniente Andrés Velasco, 26. Teléfono. 3476. "En su Sección Agrícola", le ofrece remolques, arados, bidiscos y tridiscos, suspendidos y semi-suspendidos, bisurcos y trisurcos de rejas y formones, gradas, cultivadores, arrobaderas, sembradoras, distribuidoras de abono de platillos, molinos trituradores, corta-raíces, corta-céspedes "Serva", aspersores, arados hispano, tanto para tractor como para tiro de sangre, repuestos para tractores "Volvo" en general. Sulfatadores, azufradores y pulverizadores. Facilidades de pago y libre portes de comercio a cliente.

VENTAS máquinas punto. Máquinas para géneros punto supermodernas rodamientos, tramador, aparato Jacquard. Rematadoras tres hilos. Bobinadoras. Directamente fábrica, facilidades pago. Bumar. Pozas, 6. Madrid.

VENDO buena elevadora y beldadora. Angel Ramos. Villaturde.

Pérdidas

PERDIDA palier D. K. W., trayecto Villodrigo-Palencia. Se gratificará Agencia D. K. W. Palencia.

Trabajo

NECESITO pastor. Fuentes de Valdepero. Felipe Simón.

SE NECESITA obrero de 40 a 50 años para cuadrero, a ser posible con hijos mayores para trabajar en la finca; se facilita vivienda. Fausto Martín. Calabazanos.

NECESITO chica para matrimonio, buenos informes, bien retribuída. Informes, Cardenal Almaraz, 17, primero.

GANE dinero. Contrato fabricación domicilio. Dirigirse Apartado 544. Madrid.

APRENDIZ necesito. San Bernardo. Zapatero.

SE OFRECE tractorista con conocimientos y práctica de cosechadora autopropulsada. Para tratar, en el Monte el Conde.

Traspasos

TRASPASO local con o sin existencias, acceso Francisco Franco, grandes facilidades. Razón, San Bernardo. Zapatero.

Varios

COCINAS todos los modelos; blancas, negras, para carbón, electricidad, gas butano. "La Hortensia".

LAVADORAS Agni, Tarbi y otros modelos, sin lujos, pero económicas, eficaces. Ferretería Isasmendi-Madrigal.

BUENOS precios en trapo, papel y hierro. Chatarrería Angeles. Carretera La Julia. Junto a los Maristas. Teléfono 2552.

NIQUELADO y reforma de camas «Reglero», calle Panaderas, 30. Palencia.

VENDO solar cercado, con cuadra, junto depósitos del Cristo y cerdos al destete. Tratar, Ignacio Antolín. Finca Julio Lafuente. Carretera Carrión.

VENDO cerdos de destete, contador de motor y carro de bueyes. Fuente la Salud. El Gallego.

COCINAS de hierro y esmaltadas, cuartos de baño, económicos y lujo, precios afinados. Pastor. Modesto Lafuente, 20. Palencia.

SE VENDE noria y dos puertas de horno y una trasmisión. Razón, Hotel Central.

RADIORTIZ, vende, compra, cambia, repara, todas marcas radio. Alar.

SE ALQUILA local para industria y se vende ventana, puerta y viga. Teléfono 3097.

Vehículos

AGRICULTORES: remolques de garantía, frenos a las cuatro ruedas. Consulte Talleres Caballero. Dueñas.

Vendo tractor LANZ

alemán 25 HP, estado nuevo.
MARTIN SANDINO
SALDAÑA

GRAN OCASION: Tenemos a la venta dos Scooter, seminuevas, perfecto estado y funcionamiento, garantizadas. Carmelitas, núm. 6. Garaje.

VEA la motocicleta ISO de 200. Vale lo mismo que el 125, consume muy poco más, anda mejor que ninguna y subiendo, maravilla. El Isocarro 200, reune todas las características, que hacen de él, una perfección. 600 kilos de carga y anda a más de 60 Kh. El comodín del transporte pequeño. Isettacarro. La más potente, Isoscooter. La de más vida, Isomoto. El utilitarismo en sumo grado. Isettaturismo. Todo ello de venta, exposición y reparación, en Garaje Aguado. Distribuidor provincial. Plaza Carmelitas, 6.

REMOLQUES H. Calvo. El mejor y el más barato. Heliodoro Calvo. Fuentes de Nava.

REMOLQUES: Carretería Ausín. Facilidades de pago. Carretera Valladolid. Palencia.

VENDEMOS remolque 3.000 kilos, como nuevo, por no precisarlo. Hermanos Casares. Saldaña.

REMOLQUES, 3, 4 y 5 toneladas; construcción como nadie, a plazos, sin interés. Remolques Gil. Meneses. Palencia.

VENDO carro seminuevo. José Luis Rodríguez. Villaherreros.

FABRICANTE de remolques y cabinas, Gómez García Hermanos. Vadillos, 41. Teléfono 3224. Burgos.

VENDO carro mulas. Eladio Iglesias. Villota del Duque.

GUZZI grande nueva. Vendo o cambio por pequeña. Estrada, 17.

Ventas

VENDO paja mala y macho de cuatro años. Mariano Abad. Villaviudas.

VENDO escopeta Sarasqueta, del 12, pletina larga. Ramón del Hoyo. Santillana de Campos.

APRENDIZ necesito. San Bernardo. Zapatero.

VENDESE palomina. Fuentes de Valdepero. Felipe Simón.

VENDO rodillo. Jaime. En Husillos.

EL MISMO zapato le cuesta menos dinero en nuestro comercio: compruébelo en Mayor, 8. Calzados Aurelio. Palencia.

VENDO toldo portada comercio, completo, barato. Marín. Plaza Mayor.

SE VENDEN 40.000 kilogramos alfalfa, corte primer año, actual campaña, pegando a carretera y estación de ferrocarril, con báscula de puente. Tratar, en Espinosa de Villagonzalo. Teófilo García Ruiz.

VENDO partida abono de vaca. Carretera Grijota. Villa Paz.

SE VENDE viga de lagar. Tratar, Victoriano Alonso. Población de Campos.

REMOLQUES
MARVISA
MAS LIGERO * MAS ROBUSTO
GRANDES FACILIDADES
CALIDAD

EXPLOTACIONES INDUSTRIALES Y AGRICOLAS
MAYOR, 242
Teléfono 2502
PALENCIA

Record P.E.M.S.A.
Las mire por donde las mire...

SON TECNICAMENTE Perfectas Puertas RECORD con cercos laminados RECORD
DISTRIBUIDORES: SUAREZ Y GONZALEZ, S. L.
Avda. José Antonio, 27-29
Teléfonos 3555 y 1455
PALENCIA

LETRAS DE LUTO

A los 73 años de edad y tras recibir los Santos Sacramentos, ha entregado su alma a Dios en Dehesa de Romanos, doña Modesta Alonso. La finada, por su bondadoso corazón y piadosas costumbres, gozó de generales aprecios.

Expresamos nuestro pésame a sus desconsolados hijos Ricardo, Emilia, Eladio, Adoración, Priscilo y Evangelina; hijos políticos, hermana, política, sobrinos, primos y demás familia.

—Se cumple el primer aniversario del fallecimiento de don Luis Rodríguez García, facultativo de minas, cuyo recuerdo vive imperecedero en la memoria de los que le conocieron y trataron.

En esta triste fecha renovamos nuestra condolencia a sus afligidos hijos Adela, Margarita, Inés, Luisa y Fernando Rodríguez García; hijos políticos, nietos, hermanos hermanos políticos y demás parientes.

—Confortado con los Santos Sacramentos, ha dejado de existir en Palencia, a los 75 años de edad, don Natalio Aguado Ibáñez. Su muerte ha sido muy sentida, pues por las caballerosas dotes que se dieron en el finado, se granjeó el aprecio de cuantos le conocieron y trataron.

A sus apenadas hijas Rosario, Isabel, Aurora y Luz María; hijos políticos, hermanos, hermanos políticos, nietos de demás familia les expresamos nuestra acendrada condolencia.

—Cristianamente, como había vivido, ha descansado en la Paz del Señor, en Autilla del Pino, a los 60 años de edad, don Crescencio Abril Ovejero. Era muy conocido y apreciado en dicha localidad, donde mereció generales simpatías, por sus excelentes cualidades morales y los cristianos sentimientos de que hizo muestra a lo largo de su vida.

A su desconsolada esposa, doña Tecla Aguado Abril; hijas Josefina y Sor Carmen Rosa de María, hijo político, nietas, hermanos, hermanos políticos, sobrinos y demás familia, les expresamos nuestro sentimiento.

HACIENDA

El ilustrísimo señor Delegado de Hacienda, ha puesto al cobro en el día de hoy, los libramientos expedidos a nombre de:

Don Enrique Espinosa; don Hipólito Gil; ilustrísimo señor presidente de la Excma. Diputación Provincial; don Angel Carmona; señor pagador de la Jefatura de O. P.; doña Carmen Blanco; doña Indalecia Zumaque; don Carlos Turiño; don Antonio Pérez; presidente del T. T. de Meneses; don Fernando Méndez; doña Valeriana García; doña Agueda Ballesteros; señor conservador E. Comunicaciones; habilitado de Telecomunicación; habilitado de Correos; Sanatorio de San Juan de Dios; don Dimas Monge; don Vicente Gómez; don Albano García; doña Natividad Miguel; tesorero Huérfanos del Magisterio; don Fernando Martín; don Luis Polanco; habilitado de la 209.ª Comandancia de la Guardia Civil; don Mariano Fuente; don Esteban Doyague; don Benito Calvo; doña Lucía Rodríguez; don Fortunato Lapresa; don Doroteo García.

Palencia, 6 de abril de 1959.

E. ROBLES
José Antonio, 47, 1.º (Salón) de once a una y media. Tlf. 1412
ENFERMEDADES DE LA PIEL
Cáncer. Tumores. Ulceras. SIFILIS VENEREAS
ENFERMEDADES DE LAS VIAS URINARIAS Y GENITALES
Electroterapia. (Diatermia, onda corta. Electrocoagulación. Rayos U. Corrientes, etc.). Nieve carbónica. Análisis.

M.C.D.2022

Madrid al día

Los traperos recurren contra la adjudicación de la Fermentadora

Entre protestas y alabanzas ha terminado la poda del arbolado

Fuentes madrileñas que curan o alivian varias enfermedades

Madrid.—(Crónica de «Argos», especial para nuestro diario. Prohibida la reproducción).

El concurso para la adjudicación de la Estación Fermentadora de Basuras —ya lo dijimos en su día— se resolvió el 30 de enero, con carácter de urgencia, con el voto en contra de dos concejales únicamente, los señores Lillo y Moreno Ruiz, a pesar de que, según se comentó después, suponía una pérdida de un millón de pesetas al año en relación con la proposición de los traperos integrados en la Cooperativa Sindical de Recogida Domiciliaria de Residuos.

La Cooperativa ha interpuesto ahora recurso de reposición contra tal acuerdo municipal, alegando que el firmante de la proposición aceptada es funcionario público, incompatible por tanto para ser contratista de obras y servicios públicos, aunque a última hora manifestó que obraba en nombre y representación de su esposa, pero la escritura notarial de apoderamiento, hecha la víspera de la conclusión del término, no fué inscrita en el Registro Mercantil, según exige el Código de Comercio.

Se expone también en el recurso que la proposición de la esposa del funcionario no se ajustaba al pliego de condiciones y que económicamente no es satisfactoria para el Ayuntamiento, pues, mientras tal proposición supone 755.900 pesetas al año, la de la Cooperativa se eleva a 1.793.600. Así se presenta, en el terreno jurídico, este pleito, que en el plano popular se abiertamente favorable a los traperos, pues no se puede olvidar que éste es su oficio y que prestan al vecindario un impagable servicio recogiendo a diario las basuras a la puerta de cada piso.

Tan traído y llevado como el asunto de los traperos, es el del arbolado que embellece y da sombra a las calles, paseos y jardines de la villa. Se han hecho furiosas campañas de Prensa contra los «arboricidas», tanto si desaparecen árboles al estrecharse las aceras, como si les dejan los troncos mondos en las podas excesivas.

Pero la verdad es que el incremento del tráfico rodado obliga muchas veces a ensanchar las calzadas y que las ramas, si no son «afeitadas», golpean en las ventanas de las casas y oscurecen los pisos bajos, y que también acometen a los grandes camiones y a los autobuses de dos pisos, produciendo en ocasiones heridas a los viajeros.

Como todos los temas que apasionan a la opinión pública, el del arbolado tiene sus pros y sus contras. El jardinero mayor ha soportado rudas críticas. Aquel inolvidable don Cecilio Rodríguez no las aguantó, se enfadó y suspendió la poda. Su sucesor, señor Ortiz, la ha reanudado, al parecer con mejor forma, pues ha manifestado que ha recibido un aluvión de cartas de los vecinos en cuyas calles ha terminado la poda de los árboles, la mayoría de las cuales son de alabanza, aunque no faltan tampoco las de censura.

Madrid tiene varias fuentes «milagrosas», en el sentir popular. La más renombrada es la de la Moncloa, a la que sigue en fama la del Berro. El catedrático y director del Instituto de Hidrología Médica, don José de San Román, ha explicado que las aguas muy finas, como las de Lozoya, aumentan la producción de jugos gástricos, facilitando la digestión, mientras que los que padecen hipercloridia, algunas gastritis, etc., y, sobre todo, enfermos que necesitan sales de calcio o aguas alcalinas, digieren mejor con las aguas gordas.

El agua de la Moncloa tiene 0.6669 gramos de calcio por litro, además de sulfatos y carbonatos, por lo que puede considerarse, más que agua gorda, agua medicinal. Los madrileños, pues, tienen al alcance de la mano, aguas mineromedicinales en el Parque del Oeste, en la Fuente del Berro, en la de la Teja, junto a Cibeles y en otros varios sitios, para curar y aliviar sus enfermedades.

las medias embellecen a la mujer española

Platino Jenny

LAS MEDIAS DE PRESTIGIO

SA. SANLLEHI TARRASA FABRICANTES SELECTOS

FABRICA DE MEDIAS Platino SOCIEDAD ANÓNIMA SANLLEHÍ

Fuerte tormenta en la provincia de Pontevedra

Un rayo destruyó una casa

Pontevedra, 6.—Una fuerte tormenta descargó en varios pueblos del norte de esta provincia. Llovió torrencialmente con gran aparato de truenos y relámpagos por espacio de más de una hora.

En la casa de la campesina Rosa Vázquez Vázquez un rayo originó un incendio que redujo a cenizas el edificio, valorándose las pérdidas en unas 700.000 pesetas. Otra chispa cayó en la iglesia parroquial de Forcarey y ocasionó importantes daños en todos los altares, así como la destrucción en su totalidad de la instalación eléctrica. Quedaron en estado ruinoso las fachadas principal y lateral izquierda del templo. Próximas al templo se hallan las casas del párroco y de las escuelas públicas, que también sufrieron daños de consideración. A consecuencia de la tormenta quedó interrumpido el servicio telegráfico y el alumbrado público.

En el pueblo de San Lorenzo de Morana fueron alcanzadas por rayos dos casas de las labradoras Avelina Bugallo y Constantina Fontela Redondo, quedando destruídas las herramientas de trabajo, aparte de sufrir daños los inmuebles y perecer varias cabezas de ganado. También los campos en dichos municipios fueron afectados. No se tienen noticias de que ocurrieran desgracias personales.—Cifra.

Robo de joyas y dinero por valor de 150.000 pesetas

A la llegada del tren Taf de Sevilla a Madrid

Madrid, 6.—Un bolso que contenía joyas y dinero por valor de ciento cincuenta mil pesetas ha sido sustraído a la llegada del tren Taf de Sevilla a Teresa Aragón Carrillo de Albornoz, que procedía de dicha ciudad, donde reside.—Cifra.

Constitución oficial de la Asociación Nacional de Inspectores de Enseñanza Primaria

Presidió el acto el Delegado de Asociaciones, Sr. Fraga, quien pronunció un importante discurso

Madrid. — En el Palacio del Consejo Nacional, bajo la presidencia del Delegado Nacional de Asociaciones del Movimiento, don Manuel Fraga Iribarne y del jefe nacional del S. E. M. y de las Asociaciones de Enseñanza Primaria, se ha constituído oficialmene la Asociación Nacional de Inspectores de Enseñanza Primaria.

El delegado nacional de Asociaciones dió posesión de sus cargos a los vocales de la Junta Nacional de la Asociación, integrada por dos representantes para cada uno de los distritos universitarios.

El señor Fraga Iribarne explicó la idea que tiene de las funciones que la Asociación de Inspectores ha de realizar. Dijo que después de 150 años de régimen individualista, empieza de nuevo la organización con objeto de reforzar la unidad reconstruída después de la guerra, pues a los veinte años nos encontramos con una sociedad española de treinta millones de personas que han de organizarse, teniendo en cuenta que lo inorgánico ha fracasado y tenemos que considerar dento de una estructuración cooperativa, el valor que tienen las Asociaciones profesionales: por esto vamos a ensayar una fórmula asociativa-corporativa: así empezó el Servicio Español del Magisterio, integrando todos los elementos del Magisterio Primario, enseñanza privada, enseñanza nacional, profesores del Magisterio e inspectores profesionales dentro del S. E. M. y ahora se estructuran por separado dentro de la Delegación Nacional de Asociaciones.

Considera el señor Fraga que los inspectores pondrán por delante su generosidad y tomarán una posición de responsabilidad y estudiarán y harán las propuestas necesarias para la mejora del Servicio; dada la realidad con que se enfrentan constantemente los inspectores, les permitirá tener una función directa dentro del conjunto.

No podemos desconocer el cambio que se ha realizado en todo el país; el crecimiento de la población ha sido fabuloso; la industrialización ha creado problemas y organismos que no pueden ser desconocidos por los organizadores de la enseñanza; es preciso cogerlo todo, integrarlo en un plan general y este plan ha de considerar también la mejora social del personal que ha de servir esta función.

Se pregunta el delegado nacional de Asociaciones, ¿qué tiene que hacer España, con las nuevas promociones de jóvenes que todos los años ofrecen los treinta millones de habitantes actuales? Plantear y planear el funcionamiento de las Escuelas es problema que los inspectores conocen y pueden sugerir a las autoridades del Ministerio de Educaión Nacional, lo que se debe hacer para ordenar las funciones educativas exigidas.

La constitución de esta Asociación se encuentra con otra organización, la Hermandad, cuya función por ser de carácter preferentemente espiritual y eclesiástica-privada, nuestra Asociación es la única oficial y está libre para acometer todas las cuestiones, incluso las económicas, objeto del orden del día de las reuniones.

La colaboración entre la Asociación Nacional de Inspectores y la Hermandad está abierta, incluso se ha tratado que ésta se integre en su día en el Consejo Nacional de Asociaciones. Ahora, la Junta Nacional de la Asociación puede determinar las formas de colaboración que estime oportunas.

Como ambas agrupaciones están integradas por los mismos inspectores, somos las mismas personas y tenemos los mismos problemas; la lealtad de todos los inspectores facilitará la colaboración complementaria para que todas las funciones se realicen con más eficacia.

Ahora bien, la Asociación Nacional de Inspectores, representa el espíritu del Cuerpo y a través de esta Asociación, única reconocida oficialmente por decreto, deben llegar a la Superioridad las aspiraciones de todos los inspectores.

El presidente de la Asociación, don Francisco Argos, agradeció al delegado nacional de Asociaciones por sus manifestaciones y ofreció la colaboración de todos los miembros de la Junta Directiva, así como la de todos los inspectores y añadió que por tener este concepto de las respectivas agrupaciones, a nuestra Asociación corresponde planear y sugerir soluciones, y entre estas cuestiones, la económica ocupa lugar preferente en el orden del día de esta primera reunión de la Junta Nacional.

Agradeció finalmente al S. E. M. y a su jefe nacional por cuanto ha venido trabajando en pro del mejoramiento de la categoría económico-social de los inspectores.

Seguidamente, bajo la presidencia del señor Fernández-Pacheco, dieron comienzo las deliberaciones ajustadas al siguiente orden del día:

1. — Cuestión económica. — a) Equiparación numérica en las categorías escalafonales con los catedráticos de Enseñanza Media; b) ingresos indirectos en analogía con los que perciben los profesores por obvencionales y otras tasas; c) Remuneración a los inspectores que ocupan plazas vacantes; d) Gratificación que dispone la ley por residencia a los inspectores de las grandes poblaciones; e) Locomoción extraordinaria para 1959.

2.—Número de inspectores.—a) Días de visita.—b) Descarga de la labor administrativa burocrática.

3.—Autoridad profesional única sobre los maestros. — a) Intervención debida en los tribunales de oposiciones del Magisterio y del propio Cuerpo de Inspectores; b) Respeto a la categoría administrativa del inspector en relación con los Cuerpos análogos; c) Presidencia efectiva de las Comisiones Permanentes provinciales; d) La Asociación de Inspectores y la nueva ley de Régimen Administrativo.

4.—Las zonas comarcales.

5.—Reglamento de la Inspección.

6—Ruegos y preguntas.

PERDIDA

Reloj pulsera señora, recuerdo familia, trayecto DIARIO-DIA a Cine Proyecciones, gratificaré espléndidamente. Sr. Becerril en este periódico

PERFIL DEL DIA

Un centro de estudios sociales

En el discurso con que Su Excelencia el Jefe del Estado inauguró el Seminario de Estudios Sociales del Valle de los Caídos, el Caudillo expuso tres ideas básicas, concreta una de ellas al propio Centro que acababa de nacer.

Trató también de la interdependencia que existe entre lo económico y lo social, por una parte y entre las economías nacionales de los diversos países, por otra; lazos que no cabe desconocer sin grave perjuicio de los intereses de orden espiritual y material, cuya defensa exigen la justicia social y una recta concepción del mundo y de la dignidad humana. Hizo también el Caudillo especial hincapie en aquello que parece ser consigna de nuestra era: es necesario producir y producir más. El problema social es problema de reparto y para satisfacer las necesidades sociales lo primero que hay que hacer es producir lo que haya de repartirse.

Secuela y al propio tiempo premisa indispensable de esta interdependencia es la necesidad inaplazable de un orden social, de una paz auténtica. Es el mantenerse unidos, bajo unas mismas consignas y un mismo credo en pos de los mismos intereses espirituales.

Habló también el Caudillo de la envergadura y de la trascendencia del nuevo Centro de Estudios Sociales. Un centro de investigación, al servicio de la justicia y de la paz social (institución encaminada al logro de los ideales que acabamos de exponer), desde el que puede seguirse la evolución del pensamiento y de los avances sociales del mundo para «satisfacer las exigencias y los anhelos económico-sociales de los nuevos tiempos y buscar soluciones que conduzcan a satisfacerlos», de acuerdo con los principios que han de unir lo nacional y lo social bajo el imperio de lo espiritual. Un Centro, pues, en el que «bajo la luz de la doctrina de la Iglesia se examinen los problemas económico-sociales de nuestro tiempo y se indague la mejor forma de servirlos», tratando de formar al hombre que mañana encabece los puestos rectores de la administración estatal y de la dirección de nuestros problemas económicos, cuya omisión ha sido el gran error de los siglos pasados, en que mientras Europa formaba sus hombres para estudiar las coyunturas económicas, España se abandonaba en manos de la propia evolución de su suelo, sin tratar de regular aspecto alguno de su economía.

España, la España de hoy, por obra de su Caudillo, ya no extiende la frontera de lo imprevisible hasta lo diario y fácilmente asequible, sino que trata de colocar hombres en la vanguardia de las corrientes económicas que, conscientes de su labor trascendente, rindan en un futuro próximo el fruto que de todos ellos espera la comunidad española.

Visita al Ministro de Trabajo de la Junta Nacional de Fabricantes de Papel

Madrid, 6.—El Ministro de Trabajo, don Fermín Sanz Orrio, ha recibido a la Junta Nacional de fabricantes de papel, que presidía el jefe nacional del Sindicato del Papel, Prensa y Artes Gráficas, don Julián Pemartín, que hizo al Ministro una detallada exposición de los problemas más importantes y urgentes del referido sector industrial, por los que el Ministro prometió interesarse.—Cifra.

ELIXIR ESTOMACAL SAIZ DE CARLOS ESTÓMAGO INTESTINOS

ULTIMA HORA DEPORTIVA

El Plus Ultra venció anoche al Elche

Dominó ineficazmente el equipo forastero que, además, falló un penalty

PLUS ULTRA, 2; ELCHE, 0

Madrid, 6.—Unas treinta mil personas han presenciado este partido de segunda división, aplazado el sábado último por la lluvia. El terreno de juego del estadio Bernabeu, aunque blando, se hallaba hoy en buenas condiciones para jugar. El primer tiempo terminó con el mismo tanteo.

Arbitró, con acierto, el colegiado señor Luis Quel, y los equipos se han alineado así:

Elche.—Navarro; Gómez, Quirant; Mezquita, González, Campillo; Jauet, Cardoba, César, Zuazo y Nito.

Plus Ultra.—Florentino; Calleja, Casado; Villegas, Sutter, Carvajal; Gento II, Szabo, Poyán, Alvarez y Martínez.

El Plus Ultra ha ganado merecidamente. A la indudable superioridad técnica de su adversario, ha opuesto un juego brioso, a la contra, conteniendo bien a la delantera ilicitana en el centro del campo y con escapadas, siempre peligrosas, de sus cuatro delanteros, pues Alvarez jugó la mayor parte del encuentro en su habitual puesto de medio, reforzando las filas de atrás.

El Elche ha dominado territorialmente con mucha intensidad, mostrando un juego ligado y de fácil dominio del balón, pero lamentablemente ineficaz ante el marco defendido por Florentino y con poca fortuna en el tiro en las escasas veces que lo han ensayado.

A los cinco minutos del primer tiempo, Alvarez adelantó el balón a Szabo y éste, internándose entre la defensa burló la salida de Navarro y consiguió el primer gol. A los 30 minutos, Carvajal rechaza el balón con las manos dentro de su área; el árbitro señala penalty y ha de reclamar la presencia del delegado de campo para calmar las airadas protestas de los jugadores madrileños, lanzando por último César el castigo, fuera, junto al palo contrario al que Florentino había iniciado la estirada. Casado, en jugada personal, marcó el segundo a los cuarenta minutos.

El segundo tiempo fué, como casi todo el partido, de insistente e infructuoso dominio del Elche, cuyos delanteros fallaron más de una ocasión para marcar. Sin embargo, Gento II fué quien consiguió un nuevo gol para su equipo, a los 18 minutos, pero fué invalidado por hallarse en claro fuera de juego.

César, Zuazo y Quirant, fueron los mejores hombres del Elche, mientras Casado, Florentino y Alvarez, destacaban en el Plus Ultra. Este sacó dos córners, por seis el Elche.—Alfil.

BERROTA DE YOUNG MARTIN

Newcastle, 6.—Georges Bowes (Inglaterra), ha vencido por fuera de combate, en el segundo asalto, al campeón europeo de los pesos moscas, el español Young Martín.

En este combate no se disputaba el título europeo.—Alfil.

Newcastle, 6.—En el combate de boxeo entre Bowes y Young Martín, dieron en la báscula. Martín, 51'7050 kilogramos, por 52'650 de Bowes.

Después de un primer asalto de tanteo, al iniciarse el segundo, Martín lanzó un izquierdazo a la cabeza de Bowes, que contraatacó con un potente gancho de derecha a la mandíbula del español. El campeón europeo dobló una de sus rodillas, en un ángulo, mientras dirigía sus miradas hacia su rincón en espera de una señal para ponerse en pie y continuar la pelea. Pero esta señal no se produjo y el árbitro contó los diez segundos reglamentarios, dando por vencedor al inglés.

Inmediatamente después, Young Martín protestó por la decisión del árbitro, pero ésta fué rechazada.

Momentos después de terminarse el combate, el preparador del español, Jules Avernin, manifestó que «apelaría contra esta decisión ante la Unión Europea de Boxeo, porque el árbitro tenía solamente seis dedos extendidos cuando dió por terminada la cuenta».

Preguntado Bowes si «Martín lucharía otra vez con él, si así lo deseaba el español, manifestó que no tenía ningún inconveniente.—Alfil.

El Ministro de Hacienda preside una reunión de la comisión del Crédito a medio y largo plazo

El señor Navarro Rubio expuso la situación financiera y económica de España

Madrid.—El jueves último se reunió, bajo la presidencia del Excelentísimo señor Ministro de Hacienda, don Mariano Navarro Rubio, la Comisión Consultiva del Crédito a medio y largo plazo, con asistencia de los señores Gobernador y Subgobernador del Banco de España, directores generales de Banca, Bolsa e Inversiones y Tesoro, y representantes de los Ministerios de Comercio, Industria, Agricultura, Obras Públicas y Vivienda, del Consejo de Economía Nacional, Consejo Superior Bancario, Consejo Superior de Cámaras de Comercio, Industria y Navegación; Confederación Española de Cajas de Ahorro, Organización Sindical, Comisión Rectora de la Oficina de Coordinación y Programación Económica de la Presidencia del Gobierno, Oficina de enlace con el Fondo Monetario Internacional y Banco Internacional de Reconstrucción y Fomento, Sindicato de la Bolsa de Madrid y expertos económicos.

El señor ministro dirigió a los reunidos unas palabras de cordial salido en esta primera reunión de la Comisión, cuya constitución se ha demorando como consecuencia de la reciente visita de los funcionarios del Fondo Monetario Internacional y en espera de la aprobación del programa nacional de ordenación de las inversiones, que ha de servir de base y orientación para la labor de la Comisión y su Organo ejecutivo el Comité del Crédito, a medio y largo plazo.

Hizo el señor Navarro Rubio una clara y amplia exposición de la situación financiera y económica de España, analizando la política fiscal emprendida, los resultados conseguidos, el criterio sustentado por el Gobierno en orden a la contención de gastos públicos y las perspectivas que se ofrecen para, mediante la acomodación de las inversiones al ahorro nacional y al desarrollo y cumplimiento del programa nacional de ordenación de las inversiones, lograr los objetivos que en éste se señalan, que son alcanzar en el plazo más breve posible, por sucesivas etapas: el equilibrio presupuestario, el equilibrio financiero y el equilibrio económico.

Al final, y después de invitar el señor ministro a los asistentes para que manifestaran sus puntos de vista sobre los asuntos tratados, se levantó la sesión, expresando la Presidencia su confianza en el éxito de la función encomendada a la Comisión y en la colaboración, decidida y eficaz, que han de prestar todos sus componentes.

En la embajada argentina en Madrid

Le fué impuesta al Almirante Abarzuza la Cruz de la Orden de Mayo al Mérito Naval de la República Argentina

Madrid, 6.—El ministro de Marina, Almirante Abarzuza, ha sido condecorado con la Orden de Mayo al Mérito Naval de la República Argentina.

En la residencia del embajador de la Argentina en Madrid, se ha verificado el acto de imposición al ministro de Marina español, de la Cruz de la Orden citada que le ha concedido el Gobierno argentino. Con el almirante Abarzuza asistieron al acto el ministro de Asuntos Exteriores, señor Castiella; los almirantes Antón, Nieto, Cervera, García Freyre, Colomina, López-Cerón y Sans; los generales Gilbaert, Guijarro y Franco Bahamonde; el capitán de navío Guillén y alto personal de la embajada con sus respectivas esposas.

El almirante Toranzo, embajador de la Argentina en España, pronunció unas palabras de ofrecimiento en las que dijo que no quería abandonar el amado suelo de España que le acogió con tanta hidalguía y comprensión para las tareas que había de realizar cuando fué nombrado embajador en la Madre Patria, y que poco después de firmado el convenio comercial hispano-argentino por mano del almirante Abarzuza le otorgaba la Gran Cruz del Mérito Naval con distintivo blanco, sin dejar patente de agradecimiento y correspondencia al honor y comprensión que España, su Gobierno y la Armada española, le habían hecho. Por ello, solicitó de su Gobierno y obtuvo de él, la Gran Cruz de la Orden de Mayo al mérito naval por el ministro de Marina español. Dijo a continuación que esta Cruz que prendía en el pecho de tan ilustre marino, no era expresión de cortesía ni una oportuna y bien calculada fórmula protocolaria, si no que era lo que el corazón de un hombre de armas y un representante de la República Argentina le dictaba.

El ministro de Marina en emocionadas palabras dió las gracias al Jefe del Estado argentino y a su Gobierno por la condecoración de que era objeto, señalando que, más que a él mismo se brindaba a la Marina española en prenda de lazos de inextinguible amistad. Destacó que todavía no hacía muchos meses tuvo el honor y satisfacción de imponer al almirante Toranzo, embajador de la Argentina en España, la Gran del Mérito Naval, como un homenaje de la Marina española a la Argentina en la persona de quien como el embajador, tantos aciertos estaba obteniendo en su misión diplomática y en beneficio de los dos países. Hizo a continuación un canto al viejo tronco de la gran familia de pueblos que representa España con los que se siente indisolublemente hermanada y que cree es el destino común y la fidelidad de todos ellos a la obra común histórica.

Esta Orden de Mayo —dijo— que simboliza y resume los lazos tradicionales, constituye un recuerdo de inapreciable valor, que ha de conservar devotamente, no ya en homenaje al país que generosamente se la otorga y a su Marina, tan entrañablemente querida por la Española, sino que le habla de la grandeza histórica de España y de las tradiciones y los anhelos que comparte con las nobles gentes de la Argentina, a las que España, como elocuentemente había subrayado el almirante Toranzo, ha dado su sangre, su historia, su religión y su sonora lengua. Finalmente, el almirante Abarzuza, hizo votos por la ventura del presidente de la República Argentina y formuló fervientes auspicios por la grandeza y prosperidad de ambos países.

Norteamérica acusa a Rusia

Tratan los soviets de entorpecer la Conferencia de Ministros de Asuntos Exteriores

Wáshington, 6.—El Departamento de Estado ha acusado a Rusia de comprometer el posible éxito de la Conferencia de Ministros de Asuntos Exteriores que se celebrará en Ginebra el mes que viene, al tratar de restringir el tráfico aéreo norteamericano en el pasillo aéreo aliado que lleva a Berlín Oeste.

El representante del Departamento, Linsoln White, dijo que las pasadas que dieron los cazas rojos contra un avión de transporte norteamericano C-130 en el pasillo aéreo el 26 de marzo, son el tipo de "acción unilateral" que los Estados Unidos consideran una "repudiación" de las responsabilidades y obligaciones soviéticas en Berlín y Alemania. —Efe.

NIEGAN QUE HAYAN VIOLADO EL ESPACIO AEREO

Wáshington, 6.—En una nota dirigida a la Unión Soviética y publicada hoy, los Estados Unidos han negado que sus aviones militares hayan violado, durante el pasado mes de noviembre, el espacio aéreo soviético sobre el Báltico y el mar del Japón.

La misma nota niega que los aparatos de las fuerzas aéreas dispararan contra un caza soviético el día 7 de noviembre en el mar Báltico, acusando a su vez a los soviéticos, de que uno de sus aviones había disparado por dos veces contra aparatos norteamericanos, cuando éstos se encontraban a más de cien kilómetros de la frontera rusa.

Durante ese mismo día —sigue la nota— y los siguientes, los aviones soviéticos "simularon ataques" con un avión estadounidense, que volaba sobre el mar del Japón, a noventa y seis kilómetros del territorio soviético.

La nota, dirigida a Moscú el 25 de marzo, constituyó una réplica a las acusaciones soviéticas de que aviones de los Estados Unidos, se habían internado más allá de los límites establecidos.—Efe.

REUNION DE JEFES DE GOBIERNO

Londres, 6. A su llegada a Londres, el ministro británico de Asuntos Exteriores, Selwyn Lloyd, declaró a los periodistas que «probablemente» habrá una reunión de jefes de Gobierno. Añadió que el propósito de esa Conferencia es reducir la tirantez entre Oriente y Occidente, tratar de la reunificación de Alemania y determinar el futuro de Berlín. No ha habido desacuerdo alguno entre Gran Bretaña y Estados Unidos —afirmó Lloyd— sobre los objetivos de la reunión de los jefes de Gobierno. Lloyd no dió detalles sobre su entrevista con el secretario general de las Naciones Unidas Preguntado sobre los objetivos occidentales en una reunión de jefes de Gobierno, Lloyd dijo: «Debemos reducir la tirantez».—Efe.

Un pequeño de 5 años estrangulado y apuñalado por un desconocido

Milwaukee (Wisconsin), 6. — El pequeño Ban Wagner, de 5 años, fué a comprar un helado el sábado por la noche con otro muchacho amigo suyo; aceptó una invitación para montar en el coche de un extraño y ayer fué encontrado estrangulado y apuñalado en una cuneta llena de agua junto a una carretera. La policía ha comenzado inmediatamente la búsqueda de un hombre joven, con una abundante melena, que fué visto conduciendo un coche último modelo por las inmediaciones de la casa de Ban. Por otra parte, Milton Geiger, que iba con su esposa y su hijo en su coche en la noche del miércoles, se ha referido a este mismo automóvil último modelo, asegurando que al lado del conductor iba un muchacho pequeño en una actitud que le sorprendió, pero que no pudo tomar el número de la matrícula, como hubiera querido, por la gran velocidad a que marchaba.—Efe.

DE GAULLE CON GRIPE

París, 6.—El presidente De Gaulle se encuentra enfermo de gripe, anuncian fuentes oficiales, por lo que sus compromisos han sido cancelados por espacio de una semana.—Efe.

M.C.D.2022